POR PROVOCATIVA CONDUCTA INGLESA, PELIGRA LA PAZ Y LA SEGURIDAD EN EL MAR ARGENTINO

EXPULSAN, BAJO AMENAZA DE HUNDIRLOS, A NUESTROS PESQUEROS DE LAS MALVINAS

CASI UNA TRAGEDIA EN PLENA CIUDAD

Tres escenas del "mar de fuego" que conmovió a un vasto sector de San Telmo. Evacuan a una anciana, coches ardiendo y niño a salvo

PANICO POR RIO DE FUEGO

Escena del averno, las lenguas de fuego se alzan en medio del operativo que produjo evacuación masiva. Un bache fue el origen del incendio de un camión cisterna que, de haber hecho impacto en una estación de servicio en Perú y San Juan, habría causado un pavoroso desastre.

crónica

FIRME JUNTO AL PUEBLO

Año X X - Bs. As., Miércoles 3 de Agosto de 1983 - Nº 6556 - $a 2,50

RECARGO VIA AEREA $a 0,20

URUGUAY: SUSPENDEN ACTIVIDAD POLITICA; MORDAZA A LA PRENSA

COMANDO RATIFICA LA AMENAZA A BOCA, "KISS" Y SUS EMPRESARIOS

Macabro hallazgo en Quilmes: los restos de un niño decapitado. Se abre un profundo misterio.

BARBARIE

UN MACABRO HALLAZGO EN QUILMES: NIÑO DECAPITADO

EL DRAMA

POR LA NIEBLA CHOCAN DOS TRENES: MAS DE 30 HERIDOS

Chocaron dos trenes en William Morris, el doloroso saldo 38 heridos. Uno de ellos, es auxiliado.

21: SANTOS-BICHOS; BOCA Y RACING; RIVER-DIABLOS

JUGADORES SE NEGARIAN INTEGRAR SELECCIONADO

LA "DES-PASION" POPULAR: FUTBOL AUMENTA UN 20%

RECLAME GRATIS CON ESTA EDICION POSTER MULTICOLOR DE ASTROS Y ESTRELLAS

BOLIVIA: HARAN HUELGA GENERAL PARA PARAR EL GOLPE

LA PAZ, 2 (UPI).— Con una huelga general de duración indefinida se propone detener la Central Obrera Boliviana el golpe de los "narcotraficantes - fascitas" que está en marcha en Bolivia, según anunció hoy el dirigente laboral Oscar Sanjines.

El anuncio fue hecho por Sanjines al hablar ante la concentración y "marcha del hambre" que se realizó esta tarde en La Paz, que paralizó todas las actividades públicas y privadas. Otras similares se llevaron a cabo en todas las ciudades bolivianas, según los voceros sindicalistas.

Dos pequeños incidentes se registraron durante la desconcentración de lo que se denominó "marcha del hambre", cuando partidarios del Movimiento de Izquierda Revolucionaria, que lideriza el vicepresidente Jaimez Paz Zamora, fueron abucheados por un grupo de espectadores, como censura por haberse negado a retornar al gobierno y alinearse ahora en la oposición.

Los miristas reaccionaron al pasar por la esquina del Palacio de Gobierno, en la plaza Murillo, golpeando al grupo que los criticaba, usando los carteles que portaban. La escena se repitió unas dos cuadras más allá, en la calle Ayacucho, ocasionando algunos heridos y contusos por piedras, antes que se produjera la intervención policial para apaciguar los ánimos.

La concentración de trabajadores y empleados de todos los sectores de actividad, incluyendo el público, se cumplió en la céntrica plaza San Francisco, para protestar por el alto costo de vida y, al mismo tiempo, respaldar el proceso democrático que vive el país.

La multitud que colmó la plaza escuchó a 5 oradores que representaron a distintos gremios. Terminó el rol Oscar Sanjines, segundo hombre de la COB, ante la ausencia del máximo líder de la organización, Juan Lechín Oquendo, quien está enfermo.

Sanjines instó a los bolivianos a unirse para "derrotar el golpe narco - fascista que esta en marcha", a la vez que demandó al presidente Hernán Siles Zuazo y a su gabinete a que "si no quieren apartarse de su pueblo, tienen que tomar medidas anti - imperialistas".

Agregó que tienen que rechazar las imposiciones del Fondo Monetario Internacional y acabar con los intermediarios, los contrabandistas y los especuladores, "para evitar la rebelión de los hambrientos".

URUGUAY: PROHIBEN ACTOS Y PRONUNCIAMIENTOS PARTIDARIOS: SEVERAS PENAS

Veda Política y Prensa Censurada

MONTEVIDEO, 2 (ANSA).— El gobierno del Uruguay decretó esta noche una veda política temporaria de duración no especificada, amplió la censura de prensa para su aplicación y anunció severas sanciones a quienes formulen pronunciamientos políticos considerados violatorios durante su vigencia.

Las medidas anunciadas oficialmente hoy, afectarán a los tres partidos habilitados a fines del año pasado, luego de una década de forzosa inactividad, los tradicionalmente mayoritarios Blanco y Colorado y el minoritario Unión Cívica, todos ellos centristas con diferencias de matices.

"Suspéndese transitoriamente toda la actividad política de carácter público y prohíbese la divulgación, por cualquier medio de comunicación, de toda clase de noticia, comentario o grabación, que directa o indirectamente se refiera a lo preceptuado en este decreto", dijo la resolución.

Un acta institucional (decreto con fuerza constitucional) que lleva el número 14, estableció simultáneamente que el gobierno podrá prohibir todas las actividades de carácter político, con inclusión o exclusión de voto, por un término mínimo de dos años, a los políticos que "con su conducta, acciones u omisiones, perturben la tranquilidad y el orden público".

En una alocución previa al anuncio de las medidas, el ministro del Interior, general Hugo Linares Brum, ratificó que el gobierno y las Fuerzas Armadas "mantienen su propósito de continuación del cronograma político anunciado", que prevé la convocatoria a elecciones nacionales a fines de noviembre de 1984 y la "consagración de un texto constitucional en el corriente año

Linares Brum recordó que, puesto a consideración de la ciudadanía en un plebiscito realizado en 1980 un texto constitucional respaldado por el gobierno, "fue rechazado en las urnas", y afirmó que transcurrido un decenio desde que las Fuerzas Armadas irrumpieron en el poder, "en el plano político - institucional, los avances han sido limitados".

El decreto divulgado posteriormente estableció que "la actividad de los órganos de los partidos políticos renococidos sólo puede desarrollarse con el objeto de elaborar y aprobar las cartas orgánicas, los programas de principios, la reglamentación de funcionamiento, así como participar conjuntamente con las Fuerzas Armadas en la elaboración del futuro texto constitucional".

Los dirigentes de los partidos resolvieron el 5 de julio, suspender un diálogo con las Fuerzas Armadas en busca de fórmulas constitucionales previas a la devolución del poder a los civiles frente a lo que calificaron de "inflexibilidad e intransigencia" de los militares.

Linares Brum dijo hoy que el gobierno continúa abierto al diálogo con los representantes de los partidos políticos con miras al establecimiento "de un marco institucional que asegure definitivamente el funcionamiento normal de la democracia".

SE HALLA GRAVE EL PRESIDENTE DE HONDURAS SUAZO CORDOVA

TEGUCIGALPA, 2 (UPI).— El presidente de Honduras, Roberto Suazo Córdova, se encontraba hoy muy grave pero estable luego de sufrir dos ataques cardíacos en un lapso de 12 horas, el domingo en su ciudad natal, Comayagua, informó hoy la clínica donde se encuentra hospitalizado.

El parte médico precisó que el mandatario, de 62 años, había superado ya la primera etapa de la crisis, que obligó el envío de tres médicos especialistas norteamericanos.

Los especialistas viajaron hoy a Panamá para alquilar un avión debidamente equipado que permita el traslado de Suazo Córdova de Comayagua a Tegucigalpa.

● NICARAGUA ACUSA

MANAGUA, 2 (UPI).— Nicaragua calificó hoy de complot el esfuerzo de paz del enviado especial norteamericano Richard Stone, para ocultar una invasión de Estados Unidos, e informó que 6 guerrilleros apoyados por Washington y 2 soldados resultaron muertos en un combate.

Un vocero del Ministerio de Defensa dijo que el enfrentamiento entre las tropas gubernamentales y los insurgentes se produjo en un lugar llamado El Chorro, en el departamento de Esteli, a unos 130 kilómetros al norte de Managua, cerca de la frontera con Honduras.

● DUPLICADA AYUDA SOVIETICA

NUEVA YORK, 2 (ANSA).— La Unión Soviética ya ha duplicado este año el volumen de suministros militares a Nicaragua con respecto al total consignado durante 1982.

Lo afirmaron funcionarios del Pentágono, según quienes también se incrementó recientemente el número de consejeros soviéticos, cubanos y germano - orientales que actúan en Nicaragua.

Por otra lado, fuentes del Departamento de Estado revelaron que el movimiento de armas de Nicaragua a los guerrilleros salvadoreños ha disminuido aunque continúa todavía el aprovisionamiento de municiones y de otros tipos de elementos logísticos.

COLOMBIA: GABINETE RENUNCIO EN PLENO

BOGOTA, 2 (AP).— El presidente Belisario Betancur recibió hoy la renuncia colectiva de sus ministros y anunció que reorganizará el gabinete, otorgando tratamiento "claro, adecuado, equitativo y digno" a los partidos Liberal y Conservador de la coalición de gobierno.

El ministro de Educación, Jaime Arias Ramírez, informó que los ministros presentaron la renuncia de sus cargos para dejar en libertad a Betancur de reorganizar el gobierno al cumplir el primer año de su administración.

● CHILE: PEDIDO DE OBISPO

SANTIAGO, Chile, 2 (ANSA).— El obispo de la sureña ciudad de Osorno, Miguel Caviedes, pidió el cese de los allanamientos masivos a los que calificó como "acciones denigrantes, humillantes y motivadoras de resentimiento".

En esa ciudad, ubicada a mil kilómetros al sur de esta capital, el sábado pasado fuerzas policiales penetraron en el campamento "Manuel Rodríguez", formado por familias de extrema pobreza, detuvieron a más de cuatrocientos pobladores e incautaron, según informe policial, material subversivo del Partido Comunista, planos de las estaciones eléctricas de la zona, y armas corto-punzantes.

● SAN PABLO: GRAN TENSION

SAN PABLO, 2 (ANSA).— La insatisfacción popular en consecuencia de la grave crisis económica que vive el país, ha provocado temores en las autoridades de este estado por la inminencia de una explosión social incontenible.

El secretario de Seguridad del Estado, Manoel Pedro Pimentel, afirmó que "vivimos en una época de incertidumbre".

OFICIALMENTE EL ROMANCE DE ANDRES

LONDRES, 2 (ANSA).— La "mini-porno" actriz Koo Stark habría sido invitada por la reina de Inglaterra en el castillo de Balmoral, la residencia estival escocesa de la familia real.

Esta sería, sostiene hoy en una exclusiva a toda primera página el "Daily Mirror", una "recompensa" de la soberana por el reciente buen comportamiento público de la joven norteamericana y también la anticipación de una posible aprobación para su matrimonio con el príncipe Andrés.

● LA BRUJA MEJORA

Mejora el desprendimiento de retina sufrido por la primer ministro británica, Margaret Thatcher (57).

Según dijo hoy John Henderson, médico de cabecera de la Thatcher, "se aprecian claros síntomas de mejoría", pero no obstante el miércoles se la someterá a un exhaustivo examen que decidirá si el desprendimiento de la retina que sufrió la semana pasada necesita una intervención quirúrgica.

Sacude a Toda Europa Estampida del Dólar: Yanquis de Parabienes

LONDRES, 2 (UPI).— Estados Unidos y sus aliados occidentales intervinieron hoy en los mercados monetarios para parar el alza del dólar, pero apenas pudieron influir en el proceso que lo llevó a nuevos records frente al marco alemán y el franco francés.

La noticia de que el dólar había atravesado la barrera de los 8 francos sacudió a Francia, superando en importancia a la guerra del Chad, los sucesos políticos locales y hasta una gran nota sobre un asesinato local, convirtiéndose en la noticia de primera plana.

"Le dollar en folie" (el dólar es la locura), tituló el diario parisiense "Le Matin", que dedicó toda su primera página a la cotización de la divisa norteamericana.

"El dólar explota hoy porque Etados Unidos está en buena forma. Como una persona de buena salud, con una sonrisa fácil y un ojo saludable, un país que inspira confianza tiene una divisa fuerte", editorializó el rotativo "Le Figaro", que echó la culpa de la pobre cotización del franco al gobierno socialista francés.

El Ayatola Komeini Amenaza con Bloquear el Estrecho de Hormuz

TEHERAN, 2 (ANSA).— El líder iraní ayatola Ruollah Komeini, reiteró hoy la amenaza de bloquear el estrecho de Hormuz y advirtió a los gobiernos de los paise árabes que se asoman sobre el Golfo Pérsico, que cesen su apoyo al presidente iraquí Saddam Hussein en lo que definió un "fútil intento de retardar la inevitable caída de éste".

Irán e Irak están en guerra desde setiembre de 1980 por el control de los territorios en torno al curso de agua de Shatt - El - Arab, región al sur de Bassora, que separa a los dos estados.

● SE AGRAVA EL CHAD

N'DJAMENA, 2 (AFP).— La situación del Chad se deterioró sensiblemente en las últimas horas, después que la aviación libia intensificó hoy sus bombardeos sobre la ciudad y el Palmar de Faya Largeau (norte del Chad) con una serie de raides de baja altitud y gran precisión, anunciaron hoy fuentes oficiales en N'Djamena.

EMANUELA ORLANDI: INTERROGAN AMIGOS

ROMA, 2 (ANSA).— Los investigadores comenzaron hoy a interrogar a alumnos y profesores de una escuela de música a la que concurría Emanuela Orlandi, la joven secuestrada el pasado 22 de junio, aparentemente en busca de nuevas pistas que permitan identificar a sus misteriosos captores.

También fueron interrogados amigos de la joven, aunque no fue posible conocer detalles de la presunta nueva pista.

● SIN RESULTADOS

Mientras tanto, operativos de los carabineros en el centro y la periferia de Roma no dieron resultados. Solo hubo algunos arrestos por juego de azar.

La familia Orlandi ya *no* hace declaraciones. La pista del terrorismo turco se desvanece y el silencio del Vaticano confirma que no hay novedad en la investigación. Solos estos interrogatorios de hoy en la escuela de música, se presentan como escasa novedad en un caso tan misterioso como complejo.

ATENTADO EN ITALIA: DOS DESTROZADOS

ROMA, 2 (ANSA).— Dos personas murieron esta mañana en Minturno, cerca de Latina (Roma), como consecuencia de la explosión de un automóvil estacionado frente al comercio en el cual trabajaban.

Las víctimas fueron Nicola Tartaglia, 27 años, empleado y Cosimo Petrucceli, 26 años, dueño del comercio. Según las primeras investigaciones solamente el primero de los dos habría sido el "objetivo" de los asesinos.

La explosión se produjo segundos después que Tartaglia y Petrucelli se habían acercado al automóvil del cual estaba saliendo humo.

● CONFIRMAN

SOFIA, 2 (ANSA).— La justicia búlgara ratificó en segunda instancia las condenas contra los italianos Paolo Farsetti y Gabriela Trevisin, acusados de espionaje: 10 años y seis meses para Farsetti y tres años para Trevisin.

La pareja italiana, que llegó a Bulgaria en agosto pasado de vacaciones, fue hallada culpable de espionaje, en perjuicio de Bulgaria

La acusación presentó como pruebas numerosas fotografías tomadas por Trevisin, con edificios que la ley búlgara considera sujetos a la ley de seguridad del estado, y otras donde los ciudadanos italianos aparecen fotografiados en zonas donde para entonces se realizaban maniobras militares conjuntas

Incluye Innovaciones Sobre el Anterior y Actualiza Montos de Multas por Infracción al Voto

PROMULGAN EL CODIGO ELECTORAL

El nuevo Código Electoral Nacional fue sancionado y promulgado ayer por el Poder Ejecutivo con innovaciones sobre el anterior, entre las cuales figura la separación y colores distintos de boletas para la realización simultánea de elecciones nacionales, provinciales o municipales.

La nueva norma —que es la ley número 22.864— actualiza los montos de las multas aplicables a los ciudadanos que, estando en condiciones de votar, no lo hicieren. Así, las multas van desde 50 pesos argentinos a 500 pesos argentinos. Sólo serán exceptuados los electores que justifiquen la no emisión del voto ante cualquier juez electoral de distrito dentro de los 60 días de las elecciones.

El código establece también, entre otras de sus disposiciones, que los electores que, por cualquier causa, no figuren en las listas provisionales o están notados erróneamente, "tendrán derecho a reclamar ante el juez electoral, durante un plazo de quince días corridos a partir de la publicación y distribución" de aquéllas.

El juez electoral pondrá mensualmente a disposición de los partidos políticos reconocidos, o que hubiesen solicitado su reconocimiento, la nómina de electores fallecidos.

Cada circuito se dividirá en mesas, las que se constituirán con hasta trescientos electores inscriptos, agrupados por sexo y por orden alfabético.

En la capital de la República, la presidencia de la Junta Electoral será ejercida por el presidente de la Cámara Nacional de Apelaciones en lo Contencioso Administrativo Federal; en las de provincia, por el presidente de la Cámara Federal o por el juez electoral, cuando no existiere este último tribunal.

En cuanto a las boletas electorales, "deberán tener idénticas dimensiones para todas las agrupaciones y ser de papel de diario tipo común".

Las boletas para las elecciones nacionales serán de color blanco; para las provinciales, celeste, y, para las municipales, amarillo.

Las boletas contendrán tantas secciones como categorías de candidatos comprenda la elección, las que irán unidas entre sí por medio de líneas negras y marcada perforación que posibilite el doblez del papel y la separación inmediata por parte del elector o de los funcionarios encargados del escrutinio", dice la ley.

Agrega: "Para una más notoria diferenciación se podrán usar distintos tipos de imprenta en cada sección de la boleta, que distinga los candidatos a votar".

Habrá multas o prisión de hasta quince días para toda persona que, "doce horas antes de la elección, durante su desarrollo y hasta tres horas posteriores a la finalización, portare armas, exhibiere banderas, divisas u otros distintivos partidarios o efectuare públicamente cualquier propaganda proselitista".

Se dispone que "las juntas de electores a que hace referencia el artículo 81 de la Constitución Nacional comenzarán sus tareas eligiendo al presidente y secretario del cuerpo, quienes deberán ser miembros del mismo. Para que la Junta de Electores sesione y cumpla con su cometido, se requiere, por lo menos, la presencia de dos tercios del total de sus miembros. Para el caso de que no se lograre dicha concurrencia, los electores presentes convocarán a una nueva sesión dentro de las 48 horas, la que se realizará con los electores presentes".

Asimismo, "a la Junta de Electores de senadores por la Capital Federal le serán aplicables las normas fijadas por esta ley para el funcionamiento de las juntas de electores a que hace referencia el artículo 81 de la Constitución Nacional". Se establece que "la elección de cada senador se hará por mayoría absoluta de votos", y que "cuando en la primera votación ningún candidato obtuviere dicha mayoría, se hará por segunda vez, circunscribiéndose a los dos candidatos que hubieren obtenido mayor número de votos. En caso de empate, se repetirá la votación. Si resultare nuevo empate, decidirá el presidente de la Junta de Electores".

HESAYNE: "MORALMENTE ABSURDO EL DESPRECIO DEL GOBIERNO A LA LEY"

VIEDMA, 2 (DYN).— El obispo de Río Negro, monseñor Miguel Hesayne, reiteró hoy su postura contraria a la sanción de una ley de amnistía y sostuvo que el gobierno militar "ha llevado hasta lo moralmente absurdo el desprecio de la ley".

"La amnistía provincial (recientemente sancionada en Río Negro) nos hace temer que la ley de amnistía a nivel nacional sea un eufemismo para encubrir los gravísimos delitos cometidos en estos últimos años al amparo del gobierno de facto".

Hesayne inició su homilía expresando que "vivimos en un mundo caótico y confundido, caos y confusión que no es camino hacia la paz y la democracia, meta que todos aspiramos para nuestra patria".

"Es cierto que padecemos crisis económica, social, política y hasta familiar y matrimonial —añadió el diocesano— pero la raíz de la crisis que padecemos es la crisis de fidelidad: no somos fieles a la ley como expresión de única voluntad todo poderosa de Dios".

Manifestó seguidamente el obispo Hesayne que "el llamado Proceso de Reorganización Nacional, que ha pretendido gobernarnos, ha llevado hasta las últimas consecuencias, hasta lo moralmente absurdo, el desprecio de la ley, tocando el tema de la amnistía".

Refiriéndose luego específicamente al caso de la amnistía de Río Negro —que rehabilitó al dirigente peronista Mario Franco, condenado por delitos comunes— dijo el religioso que "no se pretende juzgar a las personas y su honorabilidad, porque las estimo y respeto, pero debo juzgar como pastor de la Iglesia la moral que se desprende al aplicar una amnistía, utilizando precisamente la dignidad de la persona humana para intereses particulares".

Explicó más adelante el obispo de Río Negro que "amnistía" es un vocablo de origen griego que significa "el olvido de los delitos políticos, otorgado por quien tiene potestad legítima de hacer las leyes".

Ley de Amnistía en Setiembre

"NO INCLUYE A MAXIMOS DIRIGENTES DEL TERRORISMO"

La ley de aministia o "pacificación nacional" sería sancionada en los primeros días de setiembre, y aún se encuentra a estudio de la Junta Militar, confirmó ayer una alta fuente gubernamental, puntualizando que quedarán excluidos de sus beneficios "los máximos dirigentes de las organizaciones terroristas".

El funcionario precisó que la norma declarará extinguidas las acciones penales y las penas emergentes de los delitos terroristas y de los actos de naturaleza penal ocurridos en acciones dirigidas a conjurar o prevenir hechos subversivos, "cualquiera haya sido el bien jurídico lesionado".

En cuanto al contenido de la norma proyectada, el funcionario consultado confirmó que la información difundida hace poco más de un mes "se ajusta al actual texto en consideración".

Ratificó en ese sentido que el texto al que tuvo acceso el periodismo, "sólo ha sufrido algunas modificaciones que no son de gran importancia".

El texto aludido fue elaborado en el Comando en Jefe de una de las tres fuerzas y sometido, luego, al análisis de especialistas y de organismos castrenses.

En sus artículos principales, el anteproyecto en cuestión expresa:

"Artículo 1º.— Declárense extinguidas las acciones penales y las penas emergentes de los delitos ejecutados con motivación o finalidad terrorista o subversiva, cometidos desde el 25 de mayo de 1973 hasta la fecha de promulgación de la presente ley. Los beneficios otorgados por esta ley se extienden asimismo a todos los hechos y actos de naturaleza penal acaecidos en ocasión del desarrollo de acciones dirigidas a conjurar o prevenir las referidas actividades terroristas o subversivas, cualquiera hubiera sido el bien jurídico lesionado. Sus beneficios alcanzan a los autores, partícipes, instigadores, cómplices o encubridores y comprenden los delitos comunes conexos y los militares conexos.

"Artículo 2º.— Quedan excluidos de los beneficios estatuidos en el artículo precedente, los máximos dirigentes de las organizaciones terroristas, como así también el personal militar de cuadros y tropa condenado por los tribunales castrenses.

"Artículo 3º.— No están comprendidos en los beneficios de esta ley los delitos tipificados en los artículos 6 y 7 de la Ley 20.840.

"Artículo 4º.— Nadie podrá ser interrogado, investigado, citado a comparecer o requerido de manera alguna, por imputaciones o sospechas de haber cometido delitos a los que se refiere esta ley po por haber actuado en su prevención, o por suponer de su parte un conocimiento de ellos o de sus circunstancias, de sus autores, partícipes, instigadores, cómplices o encubridores.

"Artículo 5º.— Bajo el régimen de la presente ley, quedan también extinguidas las acciones civiles emergentes de los delitos y hechos comprendidos en el artículo 1º. Una ley especial determinará un régimen de reparación por parte del Estado.

"Artículo 6º.— Esta ley se aplicará de oficio o a pedido de parte por las Cámaras respectivas de cada fuero o por el Consejo Supremo de las Fuerzas Armadas, según corresponda.

Artículo 7º.— A los efectos del artículo precedente:

A) El Tribunal Ordinario, Federal o Militar, ante cuyos estrados se sustancien causas o denuncias prima facie relacionadas con las conductas comprendidas en los beneficios de esta ley, las elevarán para su resolución a las Cámaras respectivas o al Consejo Supremo de las Fuerzas Armadas, en su caso.

"TRATADO YA ESTA LISTO"

SANTIAGO, Chile, 2 (ANSA).— El tratado de paz entre Chile y Argentina —solicitado por el Papa— se encuentra "prácticamente listo". Así lo dijo el coronel Ernesto Videla, jefe del grupo chileno que negocia en la mediación por el Beagle.

El personero sin embargo calificó como "una desgracia" el hecho de que aún las partes no lo hayan suscrito, dando a entender que Chile dio su beneplácito para firmarlo y que ahora solo falta la decisión de Argentina para hacerlo.

La posición de Videla se refiere a las versiones emanadas en Roma según las cuales el sacerdote Faustino Sainz Muñoz dijo que tal acuerdo se firmaría antes del 30 de enero del próximo año.

ESTUDIAN LA PROPUESTA DE LAS CGT

El Gabinete Económico Social se reunirá hoy con el presidente Bignone para analizar las distintas propuestas económicas entregadas por las dos centrales obreras, los partidos y sectores empresarios al equipo de "Pastoral Social" y evaluar la posibilidad de que se concrete el pedido que el gobierno hizo a los obispos para que éstos continúen con su gestión

De este modo quedó totalmente descartada la versión que aseguraba **la inminencia de un encuentro multisectorial entre representantes oficiales, eclesiásticos, políticos, sindicales y empresarios que,** incluso, se daba como segura para ayer.

El informante que pidió no ser identificado, manifestó que resultará muy difícil conciliar las distintas posiciones porque **"es casi imposible aumentar los salarios como lo piden los sindicalistas y rebajar las tasas de interés como lo solicitan los empresarios".** Finalmente aseguró que, de poder existir alguna novedad, solo surgirá de los estudios que el gobierno realice al respecto.

INTIMIDADES DE LA CASA ROSADA

Menos mal que lo desmintieron. Usted, señor lector, se preguntaría qué es lo que desmintieron. Se lo contamos: **circuló insistentemente la versión de que el ministro de Defensa, Martínez Vivot había solicitado a su colega de Economía, Jorge Wehbe incrementar el presupuesto militar.** La gente de la calle comenzó a emitir su posición contraria a dicha medida. No era para menos —así lo apreciaban— "mientras hay inundaciones; huelgas en demandas de mejores salarios; problemas económicos por todos lados se pide aumentar el presupuesto militar... **¿estamos todos enloquecidos...?".**

* * *

La información o la versión, mejor dicho, fue inclusive difundida por todos lados y provocó, sin duda, un impacto. Menos mal que a mediodía de la víspera, **tanto el ministro Martínez Vivot como su colega Wehbe se apresuraron a desmentirla categóricamente.** De cualquier manera quedó la impresión latente unas horas más, pero, ante la reiteración de la desmentida y la seguridad de que no existía ningún estudio para incrementar aquel presupuesto, la gente de la calle, comenzó a callarse la boca. Alguien dijo: **"Muchas veces, las desmentidas no causan ningún efecto porque la gente cree la versión, pero en esta oportunidad deseamos creer que la desmentida es cierta".**

* * *

Vimos ayer, por Florida, **al intendente municipal, Guillermo Del Cioppo** acompañado **del secretario de gobierno, don Tito Anchieri.** Algunos periodistas que venían detrás, pudieron comprobar la innumerable cantidad de veces que Del Cioppo fue saludado por los transeúntes. Cuando un periodista le preguntó qué hacía caminando por Florida dijo: **"Estoy recorriendo mi ciudad y no solo por Florida sino que lo hago por todos los barrios".** Muy bien.

* * *

Nos contaron que el presidente Bignone preguntó ayer, mientras aguardaba al ex mandatario de Colombia Pastrana Borrero: **"¿Hoy no hay cámaras de televisión...? ¿Qué pasa... no han venido...?".** Seguramente alguien se olvidó de decirle que los noticieros **paralizaron su labor desde ayer hasta la jornada de hoy.**

MOTOS 50cm
SIN ANTICIPO
TODO EN CUOTAS
GILERA HONDA KAWA
Abierto todo el día. $a 130 p/mes. Contado $a 4.500.
LANUS PAVON 4612
1/2 cdra est.

es editorial sarmiento s.a.
Solicita:
Para Sección FOTOCROMOS
—Fotógrafos tramadores para color
—Fotocromistas
Horario de labor 6 horas corridas.
Concretar entrevista telefónica
Al Tel.: 361-1001 int. 28
en el horario de 16 a 20 hs.

"ACTO DE UNIDAD"

Matera se Refirió a la Reunión del Viernes

El titular del Movimiento de Reafirmación Doctrinaria Justicialista, Raúl Matera, precisó ayer que el acto que distintas corrientes peronistas realizarán pasado mañana en el Luna Park "no es contra nadie, sino que, simplemente, frente al crecimiento del espacio político de Raúl Alfonsín, y frente a la necesidad de buscar una solución urgente a la situación del movimiento, hemos creído conveniente hacer un acto de unidad, de democracia interna".

Indicó Matera que además de las líneas internas que organizaron el acto, se invitó a "otros hombres importantes del movimiento, como Italo Luder, para realizar realmente un acto de unidad y democracia".

El hasta ahora precandidato presidencial dijo que "la señora de Perón es un integrante del movimiento, la presidenta del partido, y si pudiéramos invitarla la invitaríamos, pero al margen de cualquier expresión que no sea democrática".

Señaló que Luder fue invitado a ese acto por los propios organizadores, es decir la ultraverticalista comisión de gestión y enlace (ex Guardia de Hierro) y que si "no concurre es un problema de él, no nuestro".

Considero segura, en cambio, la presencia de Antonio Cafiero, ya que el Movimiento de Unidad, Solidaridad y Organización (MUSO) es uno de los sectores que organiza el acto.

En el acto que se realizará este viernes en el Luna Park confluyen el MUSO, la Coordinadora de Acción Justicialista, que conduce Angel Federico Robledo.

Según Matera, la coincidencia en el acto "tiene que promover algo muchísimo más importante, como es lo qué va a hacer el peronismo en los primeros 180 días después de que tome el poder".

FIRME VERSION DE DIARIOS ESPAÑOLES SÓBRE ISABEL

El Retorno es Inminente

FUENGIROLA, España, 2 (UPI y AP).— La ex presidente constitucional de la Argentina, María Estela Martínez de Perón, regresaría próximamente a su país, afirmaron en esta localidad malagueña fuentes allegadas a la ex mandataria. **Isabelita** se encuentra en este balneario de la Costa del Sol pasando sus vacaciones de verano. El diario local **"Sur"** indicó que el viaje de la ex presidenta obedecería a su propósito de participar en el congreso del **Partido Justicialista**, durante el que se ha de proponer a un candidato para la presidencia con motivo de las elecciones generales a realizarse en el mes de octubre venidero.

Por su parte, el **"Diario de la Costa del Sol"**, cuyo número cero salió hoy a la calle, afirma que en los últimos días dirigentes sindicalistas argentinos visitaron a la ex presidenta para pedirle que adelante su regreso a Buenos Aires y actúe como aglutinadora del peronismo. Este periódico señala también que Isabelita en ningún momento actuará en la campaña como candidata a la presidencia de la Nación, sino en apoyo del ex senador **Italo Luder**, abogado que representa al sector más burgués del peronismo. Mientras tanto, la ex mandataria no ha querido hacer ningún tipo de comentario a estas afirmaciones, no acepta entrevistas con los periodistas y permanece constantemente protegida por su escolta.

Según otras versiones recogidas en fuentes madrileñas, la viuda de Perón viajaría primero a Asunción del Paraguay, donde se reuniría con dirigentes justicialistas y prepararía la segunda etapa de su retorno a Buenos Aires. Las mismas fuentes afirmaron que **"los planes para el regreso están siendo manejados por Milos Vogetic, un ex miembro de un grupo guerrillero croata que combatió con los nazis durante la Segunda Guerra Mundial, quien ha ganado una prominente posición en el círculo interno de Isabel Perón"**. La ex presidenta **"se está preparando para regresar a la Argentina en la segunda quincena de este mes"**.

Simultáneamente, en esta ciudad, el dirigiente ultraverticalista Juan Labake afirmó ayer que Isabel regresa como "prenda de unidad y de paz de todos nosotros, para conducir un movimiento que será el responsable de iniciar el camino de la reconstrucción de la nación". Aludiendo a las noticias referentes al retorno de la ex mandataria, de las que fuera el primer portador, Labaké puntualizó que "ha pasado ya el estupor para algunos y la sorpresa para otros, de los primeros días". Finalmente, el ex diputado afirmó que Isabel Perón "es la clave de nuestro triunfo electoral y de nuestro éxito como nación".

A su vez, el ex presidnete de la nación y actual titular del Comité Nacional del Movimiento de Integración y Desarrollo (MID), doctor Arturo Frondizi, manifestó ayer su adhesión a la campaña que propicia la Comisión Nacional de Perón, según informó uno de los integrantes de ese agrupamiento, Juan Gabriel Puigbo. La misma fuente dijo que el MID apoyará "una pronta e inmediata rehabilitación de los derechos políticos de la ex mandataria" en el seno de la Multipartidaria.

LUDER: MONTONEROS NO FUERON JUSTICIALISTAS

CORDOBA, 2 (DYN).— El precandidato presidencial peronista **Italo Luder** afirmó aquí que la organización extremista "montoneros" nunca formó parte del justicialismo, aunque admitió que sus integrantes fueron **"compañeros de ruta"**.

"Y tal vez fueron eso por propia decisión de ellos, en un determinado momento de la lucha contra la dictadura militar", añadió el ex jefe del Estado interino durante un programa político difundido por el Canal 10 de esta ciudad.

Aclaró asimismo que "el justicialismo nunca tuvo contradicciones en su posición doctrinaria", al responder una pregunta sobre lo acontecido en el heterogéneo movimiento en la década pasada, cuando confluyeron hacia su seno nucleamientos de izquierda y un ala de derecha.

En tal sentido, Luder identificó entre los primeros al grupo "montoneros" y a los segundos como el ex ministro de Bienestar Social **José López Rega**, la temible organización terrorista "triple A" así como el sector sindical, respectivamente.

El ex vicepresidente provisional del Senado dijo luego que **"tampoco los 'montoneros' fueron un instrumento del justicialismo. De ninguna manera, ellos adoptaron una posición frente a la dictadura militar y, tal vez, entendieron que el movimiento de masas que conducía la revolución nacional era el justicialismo"**.

"Por otra parte —continuó— López Rega nunca encabezó una línea interna, ni una posición doctrinaria dentro del movimiento. Fue simplemente un funcionario que tuvo una función muy importante pero que no expresa de ninguna manera la postura doctrinaria del justicialismo".

En respuesta a otra consulta, destacó que "si ustedes quieren que yo defina al justicialismo ideológicamente, lo voy a hacer con mucho gusto porque posiblemente es el partido argentino que mejor se puede definir ideológicamente".

"El justicialismo se declara públicamente tributario de la doctrina social de la Iglesia. Eso lo encuadra ideológicamente y al respecto no hay ninguna dificultad. Cuando nosotros pusimos, y yo fui diputado constituyente en 1949, la función social de la propiedad, es lo que el Papa actualmente dice que la propiedad privada tiene una hipoteca social", agregó.

Según el ex mandatario provisional, "en el justicialismo, en su trasfondo, hay una coherencia ideológica y que algunos advenedizos hayan querido infiltrarse en el justicialismo no tiene ninguna importancia con respecto a su verdadera posición doctrinaria".

Por otra parte, sostuvo que "el peronismo no encuadra ni en la derecha ni en la izquierda", acotando que "es un pensamiento político que aspira a una transformación profunda del país".

SETTI POR EL CONTROL DE CAMBIOS

El economista peronista Eduardo Setti se pronunció ayer por la implantación por parte del futuro gobierno constitucional de un "estricto control de cambios" con la obligación de hacerlo cumplir de cualquier manera.

"El tema del control de cambios es imprescindible porque hay una aspiración generalizada de la comunidad argentina, no solo de los hombres de negocios, de hacer bajar las tasas de interés", dijo en declaraciones a la prensa.

Asimismo, señaló que el descenso de las tasas de interés "solamente se puede lograr aislando el sector externo del interno de la economía argentina".

Para reafirmar su posición, Setti sostuvo que "el actual déficit de la balanza de pagos es tan brutal que evidentemente exige una administración mucho más cuidadosa de las divisas".

Al señalársele que el anuncio del control de cambios puede derivar en un aumento muy considerable de la demanda de dólares, respondió que "ese es un dato del problema", la balanza es tremendamente deficitaria y, de todos modos, la demanda de dólares sigue estando allí.

Dijo que las experiencias negativas en cuanto al control de cambios se deben a que no se cumplió como correspondía y por esa razón el que se aplicará tendrá que ser de "estricto cumplimiento".

Setti, por otra parte, calificó de "aventuradas" las recientes afirmaciones del dirigente antiverticalista Angel Federico Robledo en el sentido de que dirigentes peronistas estarían preparando negociados si asumen.

"Eso corre por cuenta de Robledo y a quien le caiga el sayo que se lo ponga. Me parece una afirmación aventurada", puntualizó.

Sobre la posible reimplantación del Instituto Argentino no de Promoción del Intercambio (IAPI) para controlar el comercio exterior indicó que se impondría en caso de que no resulte el control de cambios.

Explicó que "sería una actitud de "máxima" ya que si a uno lo intentan asaltar llama a la policía, si la policía no está agarra el revólver y empieza a los tiros, y si la bala no sale, sale corriendo y si se cae lo agarra el asaltante".

Juicio a Isabel, "Monstruosidad"

El ex presidente Arturo Frondizi calificó ayer de "monstruosidad jurídica" el juzgamiento de Isabel Martínez de Perón en el caso del cheque de la Cruzada de Solidaridad y sostuvo que son "intereses internacionales" los que alientan los ataques.

Frondizi recibió en la víspera a una delegación de la Comisión por la Rehabilitación de los Derechos Políticos de Isabel Perón integrada por Rodolfo Arce, Juan Puigbo, Emilio Mondelli y Juan Pablo Oliver.

La comisión peronista informó del desarrollo de la entrevista en que Frondizi les dijo, según informaron, que la monstruosidad jurídica contra Isabel Perón parte del hecho de que se "violó el principio de cosa juzgada" lo que es "impropio de un país civilizado".

Los peronistas dijeron a Frondizi que si no son restituidos los derechos políticos a Isabel Perón propiciarán la "abstención revolucionaria" en las próximas elecciones del 30 de octubre, de la misma forma que lo hicieron los radicales en 1931 cuando fue proscripto Marcelo T. de Alvear.

Frondizi aceptó el paralelo entre las situaciones de Alvear al ser proscripto y la de la señora de Perón en la actualidad.

Indicó el ex Presidente, que según el relato de los peronistas, que las autoridades del denominado Proceso de Reorganización Nacional "quisieron destruir al movimiento nacional y al sindicalismo que constituían y constituyen columnas fundamentales de los intereses nacionales y populares".

Secuelas del "Plan Diabólico"

En un documento difundido en la víspera, el doctor Manuel de Anchorena, precandidato a la gobernación de la provincia de Buenos Aires afirmó "la necesidad de que el gobierno justicialista se haga cargo de los gastos de las obras de pavimento, gas y alumbrado" en todo el ámbito bonaerense, a fin de "no amenazar aún más la estabilidad de miles y miles de hogares humildes".

El dirigente peronista había presidido un encuentro al que asistieron dirigentes de distintos sectores de la provincia bonaerense, durante el cual denunció "las secuelas del plan diabólico que se sigue aplicando desde que entró en vigencia la 'patria financiera' por la inicua indexación que se han visto obligados a firmar vecinos de populosos barrios de trabajadores".

"El orientador de la 'Línea Histórico Americana San Martín-Rosas-Perón" —se informa en el comunicado de prensa— se mostró partidario de controlar, en esta coyuntura que está viviendo la República, el agio y la especulación, para lo cual propuso una política de precios máximos, dentro de una concertación en la cual deben intervenir representantes obreros, del gobierno y empresariado auténticamente nacional".

En el final del encuentro, el doctor Anchorena sostuvo: "Queremos una Argentina para los argentinos y, para los que vivan en ella, las mejores condiciones socioeconómicas que permitan las riquezas de nuestra tierra", se informó.

IGLESIAS: ISABEL NO MANDO MENSAJE

El precandidato peronista a gobernador de la provincia de Buenos Aires **Herminio Iglesias**, quien se repone de una operación de apendicitis aguda, negó ayer haber recibido un telegrama de la ex presidenta **María Martínez de Perón** deseándole una pronta mejoría.

Iglesias, quien fue consultado en el sanatorio donde se encuentra internado, dijo no saber **"de donde habrán surgido esas versiones"** y expresó su creencia de que la viuda de Perón **"no se ha comunicado con nadie hasta hoy"**.

Un comunicado de la Junta Reorganizadora del peronismo bonaerense distribuído el lunes dio cuenta de que la ex presidenta había enviado un telegrama al dirigente, quien, además, había recibido la visita en el sanatorio de las principales figuras del justicialismo.

Según ese comunicado, el telegrama decía: "Reciba usted mi ferviente deseo de una pronta mejoría".

Iglesias, ex intendente de Avellaneda y actual secretario del Consejo Nacional Justicialista, fue operado el viernes a la noche de apendicitis aguda y se estima que el sábado venidero será dado de alta.

Al respecto, en las declaraciones formuladas a una emisora dijo que una vez dado de alta retornará a la "lucha de siempre" y que se abocará a "completar totalmente" la reorganización del peronismo bonaerense.

LA POLITICA EN SINTESIS

● REUNION VERTICALISTA

Dirigentes justicialistas que representan a las 8 secciones electorales de la provincia de Buenos Aires acaban de efectuar una reunión en el local de la Unión Verticalista Justicialista de la Capital Federal, sita en la calle Lima 633, para analizar el tema de las elecciones internas que se realizarán el 14 del corriente. Al considerarse el problema de los posibles candidatos, prevaleció el nombre del ex diputado nacional Rodolfo Decker.

● LINEA POPULAR

Asumieron sus cargos las autoridades elegidas recientemente del Ateneo de San Telmo "Alfredo N. Tambone" del Movimiento Línea Popular, sito en la calle Defensa 778. Durante el acto se puso de manifiesto el apoyo brindado a la Alianza Federal que preside Guillermo Acuña Anzorena y al binomio presidencial Manrique-Belgrano Rawson. El presidente del Ateneo, Jorge Nalvanti, afirmó que la ciudadanía tiene la ventaja de elegir afirmativamente votando por la Alianza Federal.

Cerró el acto el apoderado nacional de la Alianza Federal, doctor Jorge Caldas Villar.

Muchos amigos y conocidos mostraron su solidaridad a Lorenzo Miguel en su camino a los Tribunales. El líder de las 62 ratifico su denuncia contra Raul Alfonsín.

Lorenzo Miguel fue a ratificar su denuncia sobre Alfonsín junto a los dirigentes Minichilo, Santos Casale y Alfonso Millan.

"Quiero Evitar que Alfonsín me Desacredite y Continúe Lesionando mi Honor"

MIGUEL RATIFICO QUERELLA

El titular de las 62 Organizaciones Peronistas, **Lorenzo Miguel**, ratificó ayer ante la justicia la querella que entabló al candidato presidencial por el radicalismo, **Raúl Alfonsín**, por acusarlo de "**patotero**" y declaró que continuará ese proceso hasta el fin para evitar que el presidente de la UCR "**continúe lesionando mi honor**".

La querella fue iniciada por el dirigente metalúrgico por declaraciones periodísticas que Alfonsín realizó en Córdoba, afirmando que Miguel "**está acostumbrado a patotear en los sindicatos y ahora quiere patotear al país**".

Miguel concurrió ayer al mediodía al Palacio de Justicia en compañía de sus abogados, **Fernando Torres** y **Segundo Córdoba**, en cumplimiento de una citación del juez de Instrucción **Mario Bonifati**.

Este magistrado había remitido una cédula citándolo a comparecer para ratificar su querella contra Alfonsín, bajo apercibimiento de rechazarla.

Miguel, en declaraciones a los periodistas en Tribunales, dijo que era su propósito "**ejercer la acción de la justicia**" para evitar que Alfonsín lo desacredite y "**continúe lesionando mi honor**".

Afirmó que las calificaciones utilizadas por Alfonsín implican un menoscabo a su trayectoria política y sindical y señaló que frente a ello "**no puedo permanecer indiferente**".

El dirigente peronista ratificó en todos sus términos la querella ante el juez Bonifati, en tanto que sus abogados solicitaron se fije fecha para la audiencia de conciliación.

Esta es la segunda querella que Miguel sigue al candidato radical, ya que anteriormente se consideró agraviado por la denuncia que Alfonsín realizó sobre el supuesto pacto sindical-militar.

Esa primera querella se tramitó en el Juzgado de Instrucción del doctor **Alfredo Oliván**, y Alfonsín, después de concurrir a la audiencia de conciliación, interpuso el recurso de "**falta de acción**" que, como cuestión judicial previa, está tramitándose normalmente en Cámara. El recurso de "**falta de acción**" es una excepción procesal por la cual se niega al querellante capacidad y motivo para llevar adelante el juicio.

En su escrito, Alfonsín puntualiza que "**en mi carácter de presidente de la Unión Cívica Radical y de precandidato por ese partido a la presidencia de la República tengo el deber moral y cívico de denunciar cualquier hecho o circunstancia que obstculice el logro de un objetivo que une a la inmensa mayoría de los argentinos: el retorno a la forma democrática de gobierno**".

"**En cumplimiento de ese deber, cuya importancia comporta a la vez el ejercicio de un derecho irrenunciable, denuncié la existencia de un pacto corporativo militar-sindical dirigido a impedir el restablecimiento de una genuina democracia, tanto en el terreno de las instituciones del Estado como en el de las organizaciones obreras**", añade la presentación de Alfonsín.

Luego, el candidato radical señala que "**mi denuncia tuvo y tiene un carácter eminentemente político y se vincula a hechos de fundamental importancia**" a los que "**no puede ser ajena la ciudadanía a cuyos legítimos intereses** —lo digo sin jactancias— **he servido lealmente al denunciar el pacto**".

En ese sentido, Alfonsín destaca que "**la existencia de una vinculación de tipo política entre jefes militares y cierta parte de la dirigencia sindical ha sido una constante de la historia argentina de las últimas décadas**" y "así lo han establecido autores muy serios que se han ocupado del desenvolmiento político y social de la Argentina durante los últimos 40 años".

"Es subalternizar esta cuestión pretender reducirla a una querella criminal entre dos individuos" ya que "el debate en torno a ella debe transitar por otros carriles" debido a que "constituye uno de los temas centrales de la lucha electoral y ésta no debe librarse en los Tribunales sino en las tribunas públicas del país".

BIR: JUEZ DISPUSO AMPLIAR EMBARGOS

El juez Federal José Nicasio Dibur amplió ayer un embargo en bienes del liquidado Banco de Intercambio Regional (BIR) al aceptar un pedido de casi un centenar de ahorristas en moneda extranjera a los que no se les reintegró sus depósitos y que querellaron por "defraudación, estafa, balances falsos y quiebra fraudulenta".

Dibur amplió los embargos hasta cubrir la suma de 60.743.310 dólares, pero ordenó estimar la suma en moneda nacional, según la cotización del dólar para las operaciones del Banco de la Nación Argentina.

Para asegurar el embargo libró oficio al juez en lo Civil y Comercial N° 2 de Corrientes, Gabriel R. Chausovsky que interviene en la quiebra del BIR, y a cuya causa se encuentran anotados los bienes incautados.

El juez Dibur para ampliar el embargo tuvo en cuenta lo resuelto por la Sala I de la Cámara en lo Criminal y Correccional

Siguen Actuación por Cambiaso-Rossi: Testimonio Ampliatorio de 5 Testigos

ROSARIO, 2 (DYN).— El juez de Instrucción de esta ciudad, Jorge Eldo Juárez recibió hoy el testimonio ampliatorio de cinco testigos que habrían presenciado el pasado 14 de mayo el secuestro de los activistas políticos Osvaldo Cambiaso y Eduardo Pereira Rossi, luego ultimados por la policía bonaerense.

Las diligencias realizadas hoy en el Juzgado de Instrucción de la Cuarta Nominación fueron solicitadas por el juez Penal de San Nicolás, Juan Carlos Marchetti, quien investiga las circunstancias en que fueron abatidos ambos militantes peronistas.

Esta mañana, desde las 8 a las 11.30, comparecieron ante el juez Juárez cinco testigos que habían declarado con anterioridad haber visto como el 14 de mayo al mediodía dos personas —supuestamente Cambiaso y Pereira Rossi— eran retiradas compulsivamente del bar "Magnum" de Rosario por un grupo de desconocidos, armados y vestidos de civil.

Las diligencias de hoy se hicieron en procura de poder ratificar si las prendas que llevaban los dos militantes políticos al momento de ser aprehendidos y luego ultimados coincidían con lo señalado por los testigos.

Para ello, dos empleados de los tribunales locales fueron vestidos con ropas de Cambiaso y Pereira Rossi, lo cual provocó en éstos gran impresión debido a la sangre seca y suciedad que tenían las mismas.

Al concluir este trámite, el abogado de la familia Cambiaso, Víctor Corvalán, dijo que "resultó sumamente positivo porque no surgieron diferencias entre las ropas que describieron los testigos y las reales exhibidas". Agregó este letrado que también resultó interesante el detalle aportado por uno de los testigos quien habría dicho que a uno de los secuestrados lo vio esposado en el piso "y le llamó la atención por tener el pelo canoso", tal como era el cabello de Pereira Rossi.

Contrariamente, el abogado Carlos Ocariz, de la policía bonaerense dijo que la diligencia dispuesta por el juez Marchetti y llevada a cabo por el juez Juárez "carece de relevancia, porque ninguno pudo determinar con precisión cuáles eran las ropas que llevaban", al momento de ser muertos Cambiaso y Pereira Rossi.

DENUNCIAN A CIEN EMPRESAS POR OMISION DE INGRESAR DIVISAS

El periodista Jorge Vago, director del servicio de informaciones "Prensa Confidencial" denunció ante el juez Federal Martín Anzoátegui que unas 100 empresas de plaza incurrieron en omisión de ingresar las divisas al país producto de sus exportaciones.

Vago acompañó varios ejemplares de su publicación donde consigna la nómina de las empresas que habrían cometido estas supuestas irregularidades que estarían conectadas con el problema de la deuda extrena argentina.

En su presentación el periodista dijo que "es sabido que las divisas que ingresan al país, con motivo de las exportaciones, van a engrosar las reservas monetarias del país y conforman la posición de divisas con las cuales la Nación debe afrontar su deuda externa".

"No escapa a mi criterio que tales maniobras de omisión de ingreso de divisas son conexas con la investigación que realiza VS por lo cual, solo con el ánimo de colaborar con la investigación que dirige y a los efectos que estime corresponder vengo a poner a vuestra disposición toda la información que poseo, quedando comprometido a comparecer ante VS a fin de ratificar o ampliar esta presentación", expresó.

"DIEZ MIL AGENTES COBRAN EN PAMI Y TRABAJAN EN OTRO LADO"

El candidato presidencial centrista Francisco Manrique denunció ayer que 10.000 agentes contratados por PAMI están "prestando servicios en distintos organismos previsionales, pero cobrando sus sueldos" en esta entidad.

El titular del Partido Federal afirmó que esa situación "agrava el estado financiero de la prestadora de servicios a jubilados y pensionados, constituyendo una flagrante violación a la legislación vigente" en la materia.

El ex ministro de Bienestar Social denunció esas irregularidades a una delegación de jubilados y pensionados de todo el país, con quien conversó en la sede central de su agrupación, Viamonte y Esmeralda, de esta Capital.

"Hay 10.000 agentes contratados por PAMI y se ignora su destino definitivo. El 30 de junio vencía la prórroga de sus contratos y ahora están en situación indefinida, prestando servicios en distintos organismos previsionales, pero cobrando sus sueldos de las arcas de PAMI", afirmó el político.

Manrique consignó a sus interlocutores que "a la conflictiva situación laboral de estas personas se añade el gran desfasaje financiero del PAMI, con la erogación que representa pagar los sueldos a 10.000 personas que no trabajan".

CREDITOS

En el acto sin anticipo. Vaquería Camperas, Calzados, Conjuntos Deportivos, Empleados/os Públicos, Municipales, Fuerzas Armadas, Estatales, Ministerios.

Traer recibo sueldo
Av. de Mayo 560 - Subsuelo
Capital - Tel: 34-5789
Creaciones "OSCAR"

$

Si su problema es de

DINERO

Nosotros se lo solucionamos. Le ofrecemos un préstamo.

MEDIANTE NUESTRO PLAN DE AHORRO PREVIO.

Sabemos de su esfuerzo y el de su familia para comprar su AUTO 0Km o Usado de cualquier Marca Nacional o Importado. Y porque lo sabemos queremos ayudarlos.
Estamos otorgando PRESTAMOS al menor costo posible (interés 6% anual sobre saldo, planes desde 24 hasta 96 meses).

TOTALMENTE EN CUOTAS FIJAS SIN INDEXACION SIN GARANTE SIN SORTEOS POR PUNTAJE.

Usted ya encontrará el dinero que necesitaba Ahora gracias al préstamo que obtendrá con el plan de

ESTIMULO

Usted podrá así elegir que comprará y al contado También podrá adquirir MOTOS 0Km o Usadas Nacionales e Importadas TV COLOR Artículos del hogar, etc. Consúltenos

PLAN DE AHORRO PREVIO

ESTIMULO

S.A. DE AHORRO Y PRESTAMO PARA FINES DETERMINADOS

LINIERS
Montiel 167
(a 1 cuadra de la estación).

BELGRANO
Ciudad de la Paz 2369
Galería Río de Janeiro, Local 68.

SAN MARTIN
San Lorenzo N° 3 esquina Mitre
Edificio Promotora 4° Piso.

PRIMERA JUNTA
Av. Rivadavia 5456, Galería Astro Local 16. Frente terminal subte.

CENTRO
Galería Jardín
Tucumán 540
Local 377
Planta Baja.

¡NOS EXPULSAN DE

CAPITAN DEL RIBERA VASCA: "NO SOY NINGUN SUICIDA..."

El capitán del buque pesquero argentino **"Ribera Vasca" dijo que podía probar "fehacientemente"** que se encontraba a solo 10 millas del estrecho San Carlos que separa a las islas Malvinas, cuando fue obligado a abandonar el lugar por una fragata misilística británica.

Denna refutó así una fuente de la Armada que había relativizado sus afirmaciones, señalando que si realmente el episodio había ocurrido en ese sitio **"ese muchacho es un suicida"** y que **"tomaba con pinzas"** su relato.

El capitán del Ribera Vasca, de 28 años, dijo hoy que **"también tomó con pinzas"** las declaraciones de la fuente naval que dudó de sus afirmaciones.

Denna dijo también que si llegó hasta ese punto crítico fue **"porque nuestro gobierno no se define sobre cuáles son las aguas en las que podemos navegar y cuáles no".**

"Yo no tengo absolutamente ninguna instrucciones de la Armada sobre hasta qué punto navegar, de manera que me interne hasta donde pude, pero por razones estrictamente económicas, buscando mejor pesca", dijo Denna.

El capitán del **"Ribera Vasca"**, en declaraciones formuladas mientras navegaba **"en un punto medio entre las islas Malvinas y el sur del continente, dijo que puede probar "fehacientemente que estuve a diez millas de San Carlos".**

Denna dijo estar **"sorprendido"** ante la afirmación de la alta fuente naval que señaló que si realmente el **"Ribera Vasca"** y el **"Arcos"**, esté al mando del capitán **Nelly**, llegaron hasta cerca del estrecho San Carlos, constituye **"una barbaridad o este chico (por Denna) es un suicida".**

Capitan Roberto Denna: "No tengo ninguna instruccion, nuestro gobierno no se define"

"Yo también tomo con pinzas esa afirmación de la Armada, pero puedo probar fehacientemente que estuve allí, porque tengo fotos de los pesqueros polacos que pescaban en la zona, de los hechos y de la fragata que nos interceptó", dijo Denna.

Denna dijo que tras el incidente con la fragata inglesa no tuvo **"ningún contacto con la Armada o Prefectura"**, pero se mostró dispuesto a aclarar el incidente **"en cualquier momento".**

Piratas Amenazaron a Pesqueros Argentinos

Una fragata de guerra británica obligó a dos pesqueros argentinos a abandonar una zona de pesca próxima a las islas Malvinas, y los escoltó hasta fuera de la zona de exclusión impuesta por ese país, intimándolos a que no regresaran porque habría vigilancia en el lugar, según denunció el capitán de una de las embarcaciones.

La denuncia la formuló el capitán del pesquero **"Ribera Vasca"**, **Roberto Denna**, en una comunicación con Radio Continental desde un punto del Atlántico Sur fuera de la zona de exclusión, en la que explicó que el otro buque afectado es el **"Arcos"**.

El marino reveló que en la zona de la que las embarcaciones argentinas fueron obligados a alejarse, **están pescando unos 40 buques, 25 de bandera polaca y otras de España, Japón y la Unión Soviética.**

Asimismo, hizo saber que ya efectuó la denuncia correspondiente por vía telegráfica a las autoridades competentes de la Prefectura Naval Argentina y la Marina de Guerra.

El incidente se produjo **"en la zona de Malvinas, a unas diez millas al sur del estrecho de San Carlos"**

El capitán Denna relató que **"ayer (por el lunes) alrededor de las 8, llegamos a dicha zona con información de que allí había una buena captura, y nos encontramos con que había operando alrededor de 40 buques de bandera extranjera, contabilizando entre ellos 25 buques polacos, identificados perfectamente con nombre y matrícula, y otros no identificados que estimo soviéticos, españoles y japoneses".**

Agregó que **"en esa zona estuvimos trabajando a partir de las 8, en forma normal, y desde las 13 de la víspera comenzaron sobrevuelos de helicópteros tipo "Sea King" en tareas de observación y reconocimiento, con vuelos rasantes y aparentemente tareas de filmación".**

Explicó que los sobrevuelos **"se repitieron constantemente cada media hora o 45 minutos, habiéndose contabilizado entre 15 y 20 sobrevuelos de reconocimiento".**

Relató el capitán Denna que **"a las 17,30, vinieron dos helicópteros, uno tipo "Sea King" y otro tipo "Sea Ling", sobrevolando la zona nuevamente, y a las 17.35 se avistó una fragata misilística, tipo "A-22", inglesa, que puso rumbo hacia nuestra embarcación".**

Comentó Denna que **"en esa zona estábamos junto con otro buque argentino, el "Arcos", de la misma empresa y característica"** y que **"la fragata se acercó a nosotros y nos intimó a abandonar la zona, aduciendo ser la misma territorio británico".**

Explicó que **"esto lo hicieron por Canal 16 de BHF"** e informó que **"nosotros tenemos fotografías de los buques polacos que operaban en la zona, así como de los helicópteros y de la misma fragata que hizo la intimación".**

El capitán Denna reprodujo la grabación del momento en que se produjo la intimación

El capitán del **"Ribera Vasca"** informó al de la fragata misilística que **"estamos pescando al arrastre"** y recibió, en correcto castellano con acento británico la siguiente contestación:

"Aquí buque de guerra, ustedes han entrado en una zona prohibida y para entrar en dicha zona prohibida con barcos pesqueros deben obtener permiso previo del gobierno británico. Terminad de pescar a la rastra y proceder a dejar la zona prohibida. Nosotros escoltaremos a ustedes fuera de la zona".

Denna explicó que **"a partir de allí tuvimos que recoger los equipos de pesca, cobrar las redes y comenzar a navegar escoltados por dicha fragata".**

Agregó que el **"Ribera Vasca"** y el **"Arcos"** navegaron seguidos por la fragata **"hasta abandonar la zona de exclusión de 150 millas que ellos impusieron".**

Ante una pregunta, el capitán señaló que el

"ES UN GRAN NACIONALISTA"

PADRE DE DENNA: "EL PENSABA LLEGAR A LAS ISLAS"

Roberto Denna, padre del capitán del barco **"Ribera Vasca"** que fue obligado a retirarse de la zona de exclusión británica, en la región de las Malvinas definió a su hijo como **"un gran nacionalista"** que incluso **"pensaba llegar hasta las mismas islas"** de no ser interceptado por la fragata inglesa.

Denna dijo que su hijo Roberto, de 28 años de edad y padre de tres niñas, navegaba en los mares del sur **"siguiendo un cardumen, y bueno, así se fue acercando hasta las islas y seguramente iba a seguir, porque él sabe que navega en aguas argentinas".**

El padre del capitán Denna, quien es marino retirado, reveló que habló con su hijo el domingo último **"pero no me dijo nada sobre que navegaba hacia las islas, porque pienso que lo hace como algo muy natural".**

"Mi hijo navegaba en aguas argentinas y en buque de bandera argentina, de manera que si me pedía un consejo le hubiera dicho que siguiera buscando el cardúmen, no hagas ningún acto hostil y seguí dedicándote a tu trabajo y a tu patria", subrayó.

Afirmó el padre del capitán Denna que **"pensar que mi hijo estaba navegando en aguas británicas es un absurdo porque él y yo, que somos muy nacionalistas, sabemos que esas son aguas argentinas".**

Reconoció Denna que **"no es normal"** que se produzcan actitudes como la de su hijo, que se aventuró hasta solo 10 millas del estrecho de San Carlos.

Pidió enseguida que **"no se haga sobre esto ningún tipo de especulación"**, especialmente sobre si la Armada Argentina tenía conocimiento de la posición del **"Ribera Vasca"**, pues reiteró que el barco **"solo estaba pescando".**

No descartó asimismo que su hijo se haya acercado tanto a las islas **"casi inconscientemente"** luego de seguir el cardúmen durante varias horas.

El capitán **Roberto Denna** está casado y es padre de tres niñas, **Maya Carolina** de 5 años, **Almendra** de 2 y **Bianca** de 1.

El capitan Roberto Denna y su familia: el padre del marino afirmó que "lo hubiera aconsejado que siguiera".

"CAUSO INDIGNACION"

BAHIA BLANCA, 2 (NA).— Voceros de la empresa que fletó los dos pesqueros argentinos interceptados por fuerzas aeronavales británicas cerca de las islas Malvinas, señalaron que **"por lo menos 64 barcos polacos, españoles, soviéticos y japoneses, se encontraban pescando en la zona"** cuando se produjo el incidente.

Agregaron que las naves argentinas, el **"Ribera Vasca"** y el **"Arcos"**, captaron un mensaje radial de pesqueros españoles cuando se hallaban cerca de la isla de los Estados, en el extremo sudeste de Tierra del Fuego, en el cual se señalaba la posición de un cardumen de merluza.

Fue en persecución del mismo que los pesqueros argentinos llegaron hasta el área del estrecho de San Carlos, que separa las dos islas principales del archipiélago malvinense, añadieron los voceros.

Las naves argentinas perseguían cardúmenes de merluza australis y de brótola, de captura corriente en esta época en esa región, agregaron.

Luego de confirmar que el **"Ribera Vasca"** y el **"Arcos"** fueron obligados a retirarse de la zona por la fragata misilística **"Boad Sword"** apoyada por varios helicópteros artillados, los voceros añadieron que los capitanes de las naves argentinas, **Roberto Denna** y **Fernando Nelli**, alertaron a las autoridades navales de nuestro país sobre el incidente, aunque dijeron desconocer cuál había sido la respuesta de éstas.

Las mismas fuentes destacaron que **"es común que buques extranjeros transborden en puertos argentinos el producto de la pesca que realizan en la zona de exclusión".**

"Es frecuente que lo hagan —añadieron— en el golfo Nuevo, frente a Puerto Madryn, y el último caso conocido es el del pesquero polaco "Bonito" que realiza frecuentemente esas operaciones de trasbordo en dicha zona, dentro de nuestras aguas y frente a nuestras costas, y que días pasados permaneció 72 horas reabasteciéndose y efectuando reparaciones en este puerto".

Oferta Increíble para obtener su Automóvil

...Con nuestro sistema de **AHORRO Y PRESTAMO** le solucionaremos la falta de dinero para la adquisición de su Camión, Tractor, Taxi 0 Km, o Usado, **CUOTAS FIJAS** y con un **INTERES de SOLO 8 % ANUAL.** Por puntaje y tiempo medio de espera según plan.

CREDITO AUTOMOTOR ARGENTINO S.A.

Financiera de Ahorro para Fines Determinados,

Casa Central: VIAMONTE 1699 (1055) - Cap.

SAN MIGUEL
Av. MITRE esq. PAUNERO
GALERIA PISANI - Loc. 21

LINIERS
GALERIA "COSMOS"
CUZCO 40, Loc. 38

Lunes a Viernes 9,30 a 19,30

"PESCAN SIN EL PERMISO ARGENTINO"

El presidente de la Cámara de Armadores de Pesqueros de la República Argentina, **José María González Eiras**, criticó a las autoridades nacionales por haber **"omitido protestar"** por las actividades de buques factorías de diversas nacionalidades que pescan alrededor de las islas Malvinas **"con permiso inglés y sin permiso argentino".**

Afirma el directivo que la Armada Argentina **"conoce con exactitud y precisión el movimiento de esos buques"** y **"el cánon que abonan a Gran Bretaña"** para poder operar en **"esas aguas argentinas".**

González Eiras rechazó recientes afirmaciones del secretario de Intereses Marítimos, contraalmirante **Ciro García**, en el sentido de que no hay buques polacos trabajando en aguas jurisdiccionales argentinas.

"Esta afirmación no es cierta —expuso González Eiras— **gran cantidad de buques polacos pescan en el mar argentino, dentro de la zona de protección de 150 millas alrededor de las islas Malvinas decretada por Inglaterra".**

Agrega que también hay barcos **"rusos, japoneses, chinos, españoles, italianos, etc."** que **"pescan allí con permiso inglés y sin permiso argentino".**

Dice González Eiras que **"nuestras autoridades no solamente han omitido protestar por estos hechos, sino que continúan autorizando a pesqueros polacos y rusos a que trasborden a mercantes en puertos argentinos, los que luego introducen en nuestros mercados tradicionales nuestra propia riqueza ictícola depredada, saturándolos y desarticulándolos con ventas masivas a precios de dumping".**

El empresario pesquero añade que **"cuando esta acción desleal se ejerce además con una riqueza robada de nuestras aguas, en connivencia con Gran Bretaña, bajo nuestras propias narices y apoyándose en nuestros puertos, la indignación que nos invade supera todos los límites".**

NUESTRAS AGUAS!

Se Hallaban Próximos a las Islas Malvinas

Roberto Denna aparece en su barco supervisando la pesca: "Estaba en mar argentino"

comandante de la fragata "se negó a darme su nombre diciendo que nosotros no debíamos conocerlo".

Narró que "a las 3.30 de hoy (por el martes), habiendo pasado las 150 millas dejó de seguirnos, y nos intimó a no volver a dicha zona porque ellos en el día estarían patrullándola constantemente".

Explicó que los buques pusieron rumbo "oeste, hacia el continente, y actualmente nos encontramos pescando en un punto medio entre las Malvinas y la parte sur de la Argentina" fuera de la zona de exclusión.

Denna recordó que "anteriormente, hace aproximadamente tres meses, con este mismo barco, tuve otro encuentro con buques polacos y soviéticos operando a la altura de Puerto Madryn y Comodoro Rivadavia, dentro de las 200 millas" de jurisdicción argentina.

Señaló que esos encuentros "fueron denunciados en cada uno de los casos, y en ninguno de ellos, creo, se ha tomado medidas, y en este caso, estos 40 buques que están operando están haciendo una gran depredación del mar argentino".

Dijo, ante una pregunta, que "regresaremos a Puerto Madryn alrededor del día 27 de este mes" y manifestó que no piensan volver a la zona de las Malvinas "porque no existen garantías para ingresar" a la zona de exclusión.

Recordó que "el año anterior, cuando trabajábamos aquí, los sobrevuelos por esta zona fuera de la zona de exclusión eran constantes".

Denna expresó su deseo de que "este hecho trascienda" y comentó que "nosotros contribuimos un poco a la soberanía".

Mientras tanto, el presidente de la empresa "Productos del Mar S.A.", propietaria de los pesqueros "Ribera Vasca" y "Arcos", dijo que el propósito de ambos buques factoría "no era llegar a las islas" sino pescar "en nuestro mar territorial".

Maurio Weiler interpretó que si los barcos de propiedad de su empresa se internaron en la zona de exclusión británica "lo hicieron persiguiendo el cardúmen" pero "no tenían instrucciones de la empresa de llegar hasta esa región".

En cambio, un alto directivo de la Cámara de Constructores Pesqueros aseguró que la aproximación de embarcaciones argentinas a las islas Malvinas "es un acto programado" para "demostrarle a nuestro gobierno que ni siquiera las aguas argentinas son argentinas".

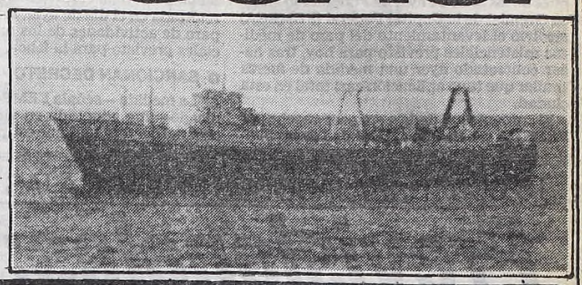

Este es el buquefactoría "Ribera Vasca" uno de los dos pesqueros que fueron expulsados por los "piratas" con otro gemelo el "Arcos".

CANCILLERIA: 'UN NUEVO ACTO DE LA PROVOCACION INGLESA'

La Cancillería confirmó anoche que una fragata misilística inglesa obligó el lunes a dos pesqueros argentinos a retirarse de las cercanías de las islas Malvinas y denunció que el hecho comporta "una nueva manifestación de la provocativa actitud británica que pone en peligro la paz y la seguridad en ese sector del mar argentino".

Mediante un comunicado la Cancillería indicó que los hechos serán denunciados ante las Naciones Unidas y destacó que "la Armada Argentina mantiene el control del mar Argentino mediante vuelos de control de tránsito marítimo y movimiento de buques". Por otra parte se informó que en el seno de la Armada se "analiza detenidamente el incidente".

Dijo también la Cancillería que los dos pesqueros argentinos divisaron en el lugar donde operaban, en la boca del estrecho de San Carlos, a doce pesqueros polacos, cuyos nombres dio a conocer el comunicado.

La Cancillería calificó de "ilegal" el mantenimiento de la denominada "zona de exclusión" en torno a las Malvinas por parte de los británicos.

Sostuvo asimismo que "el gobierno argentino, a fin de mantener la situación de cese de hecho de hostilidades existente, ha requerido al Comando en Jefe de la Armada para que continúe efectuando una permanente observación de la situación".

El texto del comunicado es el siguiente:

El Ministerio de Relaciones Exteriores y Culto hace saber que, por información suministrada por el Comando en Jefe de la Armada, el día 1º de agosto pasado, en horas de la mañana, los pesqueros de bandera argentina Ribera Vasca y Arcos, que se encontraban realizando faenas de pesca en aguas argentinas en latitud 52°35' sur y longitud 60 grados 30' oeste, en proximidades de la boca suboccidental del estrecho de San Carlos en las islas Malvinas, fueron intimados a abandonar el área por helicópteros militares británicos que les sobrevolaron. En la oportunidad pudieron advertir la presencia de los pesqueros polacos Tunek, Orlen, Orcyn, Humbak, Otol, Kolias, Denebola, Amarel, Likowal, Arcturus, Aquarius y Sagitta que desarrollaban tareas de pesca.

A las 17 horas fueron sobrevolados en forma rasante por dos helicópteros ingleses tipo "Sea King" en tareas de observación.

Posteriormente, alrededor de las 18 horas, una fragata misilística de la armada británica les conminó a retirarse de la zona, denominada unilateralmente por Gran Bretaña como "zona de exclusión", bajo amenaza de utilizar la fuerza.

El gobierno argentino, a fin de mantener la situación de cese de hecho de hostilidades existente, ha requerido al Comando en Jefe de la Armada para que continúe efectuando una permanente observación de la situación.

Sin perjuicio de ello, no puede dejar de señalar una vez más, su preocupación por la tensión existente en el Atlántico Sur agravada por el mantenimiento de la ilegal "zona de exclusión" alrededor de las islas Malvinas.

Los hechos mencionados serán denunciados ante la Organización de las Naciones Unidas, como una nueva manifestación de la provocativa conducta británica que pone en peligro la paz y la seguridad en ese sector del Mar Argentino.

Paralelamente, la Armada mantiene el control del Mar Argentino mediante vuelos de control de tránsito marítimo y movimientos de buques.

● EN LA ONU

Pese a que solo se lograron versiones extraoficiales, las consecuencias de un nuevo incidente entre un buque de guerra británico y dos pesqueros de nacionalidad nargentina en la denominada "zona de exclusión" alrededor de las islas Malvinas, fue considerado como "muy inoportuno" por una fuente de las Naciones Unidas, teniendo en cuenta los esfuerzos que viene realizando su titular Pérez de Cuéllar, para lograr que ambos países en litigio por el archipiélago del Atlántico Sur, reanuden las negociaciones para hallar una solución

Pérez de Cuellar fue advertido del hecho, pero declinó hacer ningun observación al respecto, "hasta conocer los detalles precisos del incidente". Sin embargo, los observadores no descartaron que en las próximas horas se requiera información a los respectivos gobiernos, aun cuando esto se lo calificó de "gestión oficiosa".

Inundación: Dramático Futuro Para los Miles de Evacuados

Una evaluación realizada en las provincias afectadas por la inundación que azota el litoral dio como resultado el común denominador de "estado estacionario" en cuanto a la evolución de las aguas, pero en cada caso se reiteró la desastrosa situación de las economías regionales y el flagelo que sufren los miles de evacuados teniendo en cuenta la situación precaria de sus asientos de emergencia y el tremendo deterioro de sus enseres más elementales, lo que no solo hace peligrar su estabilidad presente sino que compromete hasta extremos impensados el futuro, a partir de que las aguas vuelvan a su cauce.

El intendente municipal de Santa Fe, doctor Rafael Ezequiel González Bertero, señaló que desde el lunes están en servicio dos barcazas alquiladas por la municipalidad para cubrir el trayecto entre el aliviador número dos y el distrito "La Guardia". Sin embargo, y tras reiterar la información de que el Paraná había bajado 17 centímetros frente al puerto local, dijo que una simple evaluación de las consecuencias de las inundaciones, permitía establecer que la solución de los problemas "no se reducía solo a una medida parcial, sino que es una cuestión muy compleja que requiere un principio de solución integral, con grandes inversiones y sentido de futuro. Para eso, enfatizó, habrá que recurrir a disposiciones vigentes que impidan la radicación de grupos poblacioqales en sectores bajos el fortalecimiento del cordón defensivo contra las aguas y otras medidas complementarias.

Sobre el futuro del distrito "Alto Verde" opinó que "hay pocas zonas que podrán ser ocupadas, pero allí lo más importante es inculcarle a la gente que toda su vida residió en ese lugar que ya no podrán retornar, ya que es imposible volver allí, tras el efecto tremendo del caudal líquido".

Una desmesurada alza en los artículos de primera necesidad se registró últimamente en el litoral santafecino afectado por las inundaciones, situación que las fuerzas vivas plantearan ayer al comandante de la zona de emergencia noreste, general Eduardo Espósito.

El jefe militar asistirá al inicio de los trabajos de construcción de dos puentes aliviadores, de 312 y 240 metros, en la ruta 168 que une a Santa Fe con Paraná en reemplazo de otros tantos destruidos por el agua.

Esas estructuras fueron arrasadas el mes pasado por las aguas de la laguna Setubal que escurrían en fuerte correntada hacia el Río Paraná, provocando serios deterioros en los terraplenes y obligando a utilizar el servicio de balsas.

En cuanto al alza de precios se informó que se debió en parte al incremento en los costos de los fletes, lo cual fue desestimado por las autoridades que indicaron la gratuidad del servicio de provisión de mercaderías a las localidades inundadas.

NIEBLA: PELIGROSO MANTO

Numerosos inconvenientes provocó ayer en esta Capital y el Gran Buenos Aires, la densa niebla que se abatió sobre la ciudad desde las primeras horas de la madrugada hasta cerca del mediodía de la víspera.

Las mayores dificultades se registraron en los transportes públicos de pasajeros, especialmente las distintas líneas ferroviarias que tuvieron atrasos de hasta media hora en todos sus ramales.

El aeroparque "Jorge Newbery" de la ciudad de Buenos Aires y el aeropuerto internacional de Ezeiza, tampoco operaron hasta avanzado el día por esa misma razón.

El puerto metropolitano no cumplía operaciones de envergadura como consecuencia de una niebla que, poco antes de las 8 de la mañana, hacía imposible la visibilidad.

VIVIENDAS IRUPE
36 Cuotas de $a. 149 Por Mes
LO HACE POSIBLE
2 DORMITORIOS - COCINA COMEDOR Y PORCH
Mod. A 16 ctdo. $a 6.407
Antic. $a 1.043 y 36 Cías.
Ajust. P.M.N.A.
HORARIO ATENCION AL PUBLICO
DE LUNES A VIERNES DE 9 a 20 HS. SABADOS DE 9 a 18 HS.
MERLO
MORENO 510 - esq. Sarandí
Frente Term. Omn. Estación
BOULOGNE
YATAY 63
a 50 metros paso nivel
JOSE C. PAZ
ZUVIRIA 5065 - 1º P.
Frente a la estación

LLEGO A LA ARGENTINA!
!!! A.P. 83
El dispositivo para su televisor que convierte toda la instalación eléctrica de su casa en una antena gigante.
PARA TV COLOR O BLANCO Y NEGRO
Perfecta recepción de frecuencia modulada.
Para cualquier lugar del país, para cualquier marca de televisor. En la ciudad o en el campo, canales 2 al 13 en forma perfecta. La solución ideal a los problemas de visión. Sin necesidad de antena externa, ni ningún otro elemento. Práctico y portátil. Es un sistema de antena revolucionario. Apenas enchufado en la toma eléctrica de su casa, todos los cables de la instalación se convertirán en su antena de TV con ganancia ideal. Es superior a todos los sistemas de antena conocidos.
Adoptado por millones de propietarios de televisión en los EE.UU.
LOGRE COLOR MAS BRILLANTE, BLANCO Y NEGRO MAS REAL, SIN FANTASMAS, SIN FLACHES, SIN LLUVIA, UNA VERDADERA IMAGEN PERFECTA.
No requiere instalaciones, garantía escrita.
Precio en todo el país $a 250.-
EL FIN DE LOS FANTASMAS!!!
SU TV ANTES
SU TV DESPUES
Distribuye: GALVAN y Cía.
Lavalle 835 - Capital Federal
(Atención continuada 9/23 hs., también sábados y domingos)
Interior: envíe cheque o giro a la orden de Eduardo Galván o solicítelos contrareembolso, abonando al recibirlo el importe.
Puede solicitarlo por teléfono y se lo enviamos a su domicilio
TELEFONO 46 - 4801 / 942 - 3281

LOS MEDICOS ESTATALES SUSPENDIERON LA HUELGA

En una asamblea que concluyó poco después de las 22.30 de ayer, la Federación Médica Gremial de la Capital Federal (FEMECA) resolvió el levantamiento del paro de médicos asistenciales previsto para hoy, tras haber concretado ayer una medida de fuerza similar que tuvo aplicación casi total en esta ciudad.

El comunicaod dado a conocer anoche por FEMECA señala que la totalidad de las filiales de hospitales nacionales de la Federación Médica Gremial resolvieron en la asamblea realizada en el día de ayer, la suspensión del paro de actividades de los médicos asistenciales previsto para la fehca.

● **SANCIONAN DECRETO**

"La medida —señala FEMECA en el comunicado— fue adoptada en virtud de la sanción del decreto 1893 que estipula la jerarquización profesional y ante la próxima firma del decreto que establecerá la estabilidad en el cargo de los médicos de guardia".

Fuentes del Ministerio de Salud Pública habían adelantado que la firma de los respectivos decretos "podría producirse en las próximas horas", versión que ahora se confirma.

Finalmente, la entidad gremial decidió convocar a una reunión para el lunes 8 del corriente, con el propósito de evaluar los resultados obtenidos.

En la víspera, el paro de FEMECA afectó el servicio de consultas de los hospitales nacionales Rivadavia y Santa Lucía, así como las de los institutos Legleyze, María Ferrer, Posadas, de Gastroenterología y Odontología Infantil, entre otros.

El paro, no afectó en ninguno de los casos la prestación de los servicios de urgencia.

16.000 TRABAJADORES DE LAS CAJAS CUMPLIERON LA MEDIDA QUE CONTINUA EN LA FECHA

Previsionales: Se Cumple el Paro

Unos 16 mil empleados de los organismos de previsión cumplieron "en forma prácticamente total" la primera jornada de un paro de 48 horas, en demanda de un sueldo inicial de $a 2.400 y la efectivización de 11.000 contratados.

Así lo informó Enrique Corraro, secretario gremial de la Asociación del Personal de los Organismos de Previsión Social (APOPS), sindicato que organizó la medida de fuerza, y que integra la CGT-RA.

El sindicalista estimó que "tanto en el interior como en Buenos Aires, la medida se cumplió en forma prácticamente total", y se declaró convencido de que hoy ocurrirá otro tanto.

Los afiliados de APOPS habían iniciado el 8 de julio un plan de paros de dos horas por turno, que luego se extendió a tres y finalmente abarcó todo el día, el 26 del mes pasado.

Paralelamente, los representantes de la entidad fueron agotando las instancias para plantear sus reclamos y aguardan ahora una respuesta del presidente Reynaldo Bignone, quien en caso de accederse al pedido de efectivización de los contratados, es el encargado de firmar el decreto respectivo.

La eventual solución del conflicto depende no solo de este punto y de la concesión de las mejroas económicas solicitadas, sino además, de la creación de un Instituto Nacional de Jubilaciones y Pensiones, que nuclee a todos los organismos de previsión.

APOPS aspira a la constitución de un ente autárquico de esas características —similar al Instituto de Servicios Sociales para Jubilados y Pensionados—, para tener un escalafón propio y manejar fondos específicos.

El sindicato también reclama la jerarquización de todas las categorías del personal que representa, dado que actualmente "sufren un achatamiento salarial, que resta todo incentivo para realizar una verdadera carrera administrativa".

● **PERSONAL CIVIL**

Por su parte, la seccional Capital y Gran Buenos Aires de la Unión Personal Civil de la Nación (UPCN), que encabeza **Andrés Rodríguez como secretario general, también declaró un paro de actividades de 48 horas, durante las jornadas de la víspera y la de hoy, a la vez que dispuso una concentración para el viernes próximo, a las 17, frente al Ministerio de Economía, de los trabajadores de las Cajas del Estado, Autónomos e Industria y Comercio reclamando la definitiva estabilidad del personal contratado y aumentos salariales.**

Además, la delegación "68" (Casa de la Moneda), a cargo de Guillermo Gaitán, elevó un petitorio a las autoridades de ese organismo reclamando un salario mínimo de $a 3.000 y la constitución de una comisión salarial para que mantenga tratativas con la empresa.

VENCE EL PLAZO DE LOS BANCARIOS A EMPRESAS

El secretario de prensa de la Seccional Buenos Aires de la Asociación Bancaria, **Roberto Fariña**, informó que hoy vence el plazo otorgado por esa entidad gremial a los representantes de las empresas bancarias para que contesten en forma unificada al requerimiento de mejoras salariales efectuadas por el gremio en el marco de las negociaciones que se efectúan en el Ministerio de Trabajo y advirtió que si para ese momento no obtenemos una respuesta satisfactoria, convocaremos al cuerpo de delegados para que mañana, a las 18.30, disponga un plan de lucha con realización de medidas de fuerza en todo el país.

Fariña, que forma parte del movimiento gremial bancario que se encuentra identificado con la conducción del dirigente **Juan José Zanola**, puso de relieve que "la contestación de los empresarios no fue pareja, pues plantearon soluciones distintas de acuerdo con el sector, razón por la cual les requerimos que unificasen el criterio y la respuesta y fijamos el plazo ya que la situación de los bancarios no puede aguardar por más tiempo las soluciones".

Reiteró asimismo que las bases del gremio, además de una recomposición salarial, reclaman inmediatas elecciones sindicales y la reincorporación de los cesantes y prescindibles, como asimismo reivindicaciones específicas de cada lugar de trabajo.

● **AUTOMOVIL CLUB**

El Sindicato Unico de Trabajadores del Automóvil Club Argentino (SUTACA) que encabeza **Carlos Oscar Roldán**, informó que fue superado el conflicto gremial originado con el club al ofrecer el ACA una recategorización que implica ascender a la categoría "C" a las categorías inferiores a aquélla.

Mediante el acuerdo, se convino además que a partir del 1° de agosto próximo la categoría "C" será remunerada con $a 2.250, la "F" $a 2.547 y la "H" $a 2.800.

A estas cifras habrá que sumar adicionales por "aptitudes", "antigüedad" y "adicionales técnicos que correspondieran".

PAPAGNO RECLAMO NORMALIZAR GREMIO; UOCRA CAPITAL: PARO Y CONCENTRACION

El último secretario general de la Unión Obrera de la Construcción (UOCRA), Rogelio Papagno, rechazó ante autoridades del Ministerio de Trabajo la designación de una comisión transitoria en esa organización, y reclamó en cambio, un delegado normalizador advirtiendo que ante cualquier otra decisión que no sea la solicitada, "paralizaremos todo el país".

Papagno aclaró que su sector dio por terminadas las pocas conversaciones que había con otras facciones internas, por carecer de representatividad sus dirigentes, ya que "fueron nombrados por la intervención militar".

El sindicalista formuló declaraciones luego de entrevistar al subsecretario de Trabajo, Humberto Capelli, y afirmó que el funcionario anunció que "a la brevedad posible se solucionará el problema de la UOCRA".

Explicó Papagno que había fundamentado ante Capelli el rechazo a la comisión normalizadora, señalando que "le hará mal a la democracia y será un mal ejemplo" para los demás gremios.

Señaló que en la Unión Obrera Metalúrgica, el acuerdo fue posible porque "los dirigentes de las seccionales fueron elegidos por los trabajadores".

Destacó que en cambio, en la UOCRA, "veintidos dirigentes de seccionales tienen los mandatos prorrogados y la mayoría pertenece a nuestro sector, pero el resto (42 seccionales) tiene dirigentes que fueron puestos por resoluciones de la intervención militar".

● **MARCHA**

Los afiliados a la seccional Capital de la Unión Obrera de la Construcción (UOCRA), marcharán hoy hacia los ministerios de Economía y de Trabajo, para reclamar mejoras salariales y la normalización del gremio, y expresar "personalmente que el hambre de nuestras familias no tolera más espera", según se ratificó mediante un comunicado.

La conducción de la seccional Capital, encabezada por Juan Alejo Farías, convocó a sus afiliados a reunirse "con ropa de trabajo y casco" hoy, a las 9, en la esquina de 9 de Julio y Belgrano, para marchar desde allí hacia la sede de la cartera laboral y el Palacio de Hacienda.

Un comunicado con la firma de Farías, justifica la movilización en que "los obreros de la construcción han llegado a un punto en que la paciencia está siendo desbordada por los abusos de las patronales y la indiferencia estatal".

Las concentraciones frente a los ministerios de Trabajo y de Economía, se realizarán en apoyo de los reclamos de un aumento salarial del 50 por ciento sobre los básicos de julio último; la reactivación de la industria de la construcción "porque hoy existe una desocupación jamás vista en nuestro país"; la anulación de la ley 22.250 del Fondo de Desempleo, "por ser clasista e infrahumana" y "el cese inmediato de la intervención militar en la UOCRA y su reemplazo por una comisión normalizadora".

Hoy, los obreros capitalinos de la construcción paralizarán sus tareas de 9 a 12 y de 14 a 15, y el miércoles de 9 a 11 y de 14 a 16.

● **STANDARD ELECTRIC**

El Ministerio de Trabajo resolvió aplicar la Ley de Conciliación Obligatoria en el conflicto colectivo de trabajo existente en la empresa Standard Electric, a causa del despido de 120 trabajadores.

LOS AUMENTOS A PAPELEROS

En un comunicado firmado por **Miguel Agostini** (secretario gremial) y **Fortunato Martínez** (secretario de prensa), la Federación de Obreros y Empleados de la Industria del Papel, Cartón y Químicos informó que, ante versiones surgidas del Sindicato de Bernal, se ve en la obligación de aclarar que el acta suscripta en la comisión técnica consultiva de política salarial con la parte empresaria, representada por la Asociación de Fabricantes de Celulosa y Papel, de manera alguna posibilita ningún tipo de absorción de salarios, a la vez que supera holgadamente lo establecido en el decreto 731 de 1983 (que otorgaba un 12% de aumento), manteniendo las diferencias preexistentes en todas las escalas y garantizando tanto los salarios en más como los diferentes plus que pudieran existir en los diversos establecimientos".

"Por lo tanto —señala— el supuesto acuerdo al que habían arribado entre ese sindicato y las empresas a que hace referencia, todas actuantes en su jurisdicción, no es sino la aplicación de lo previsto oportunamente entre esta Federación y la Asociación de Fabricantes de Celulosa y Papel".

● **GRAFICOS**

En un comunicado suscripto por **Edgardo Campano** (secretario general) y **Oscar Berlingo** (de prensa), la comisión transitoria del Sindicato Gráfico Argentino (SGA) informa que, ante una invitación de la misma, hoy disertará, en la sede de dicho gremio el ex ministro de Trabajo, doctor **Carlos Ruckauf**.

En el mismo destaca que **Ruckauf**, quien ocupó la cartera laboral durante el último gobierno constitucional, disertará sobre "política salarial entre 1956 y 1982".

La disertación se efectuará a las 18, en Paseo Colón 731, 2° piso. La Juventud Sindical Peronista de la Agrupación Gráfica Peronista "Francisco Calipo" adhirió al acto e invitó a los jóvenes gráficos a asistir al mismo.

DENUNCIAN MAS DESPIDOS DE VISITADORES MEDICOS

La Asociación Agentes de Propaganda Médica de la República Argentina denunció que varios laboratorios de especialidades medicinales han vuelto a la práctica de despedir en masa a visitadores médicos consignando la nómina de los A.P.M. afectados por dicha medida en el mes de julio último: Laboratorio Paul Dupin, 1; York, 4; Ceitia, 1; Casa Rubio (Omega), 2; Dupomar, 3 "renuncias"; Ariston, 3 (a quienes se les adeuda aguinaldo y 3 meses de viáticos), más 16 empleados administrativos agrupados en ATSA; Disprovent, 1. Los laboratorios mencionados pertenecen a CILFA, cámara que núclea a las firmas nacionales.

Laboratorios ESSEX, pertenece a CAEME, cámara que nuclea a las firmas multinacionales, despidió a dos agentes.

Destaca además que 16 laboratorios están soportando medidas de fuerza y quite de colaboración por parte del personal, que reclama diversas reivindicaciones laborales.

Por su parte, la conducción nacional de la Asociación Agentes de Propaganda Médica de la República Argentina, que encabeza Horacio Cots, recuerda a sus afiliados que hasta tanto se soluccionen estos y otros problemas que afectan a los visitadores médicos, el gremio se halla en estado de alerta.

● **CGT AVELLANEDA**

En un comunicado firmado por **Ricardo Lamanna, Luis Lapadechia, Norberto Antonio Pérez y Luis Cabello**, las regionales de Avellaneda-Lanús de la CGT-RA y la 62 Organizaciones Peronistas expresan que, "ante manifestaciones de distintas líneas, compuestas por los aparecidos y descolgados de siempre, a los que podemos identificar porque aún consevan las marcas de los elásticos de sus camas, estos agrupamientos obreros manifiestan su total apoyo a la lista Azul 110 de Avellaneda, que postula a **Jorge Luis Argento** y a la lista Azul 40 de Lanús liderada por Manuel Quindimil, en ambos casos en las elecciones justicialistas".

Consignan en este sentido que "ésta es la única posición que señala el verdadero camino que posibilitará no solo el triunfo del Movimiento Nacional Justicialista en las elecciones, sino que le dará a nuestra Patria los fundamentos esenciales de justa, libre y soberana, porque dichos candidatos estuvieron desde el 24 de marzo de 1976 hasta la fecha, luchando con grandes esfuerzos y sacrificios personales, en completa cohesión

MARCHA DE EXPENDEDORES DE NAFTA

Cerca de 400 empresarios propietarios de estaciones de servicio recorrerán hoy la zona céntrica de esta Capital tal cual lo hacen los obreros en sus demostraciones callejeras para reclamar, mediante volantes y pancartas, por un aumento de las bonificaciones que perciben por la venta de combustibles, según se informó en ese sector.

La inusual manifestación empresaria tendrá su punto culminante a las 15.30 frente a la Secretaría de Energía y es convocada por la Federación de Empresarios de Combustibles de la Provincia de Buenos Aires (FECBA).

En un comunicado difundido por la entidad se da cuenta que la manifestación tiene por objeto "expresar la gravedad de la crisis económica que están soportando las empresas del sector" ante el "aumento desproporcionado de los costos de explotación respecto de los ingresos por la venta de combustibles".

FECBA puntualiza que se tratará de una "concentración pacífica", pero advierte que "sólo resulta el inicio de una serie de medidas de protesta que se adoptarán próximamente en caso de no hallar las soluciones que se requieren".

Oportunamente, FECBA había concretado un paro consistente en un cese de venta de combustibles por 24 horas y en medios de la entidad no se descarta ahora que se realice una medida similar, pero por 48 horas.

Los expendedores perciben una bonificación del 7,7 por ciento por la venta de combustible pero reclaman que ese porcentaje se eleve al 10 por ciento.

SI HABLAMOS DE LOS PANADEROS...

LA PLATA, 2 (De nuestro corresponsal).— A partir de la 0 hora de mañana, se iniciará en todo el ámbito de la provincia "la veda a la venta de pan", por 48 horas dispuesta por la Federación Panaderil Bonaerense. La medida alcanza a un total de 6.000 comercios, dedicados a la venta del producto.

El presidente de la organización empresaria, Jorge Orlando Barraza, expresó al periodismo: "Han sido infructuosas nuestras gestiones ante las más altas autoridades de la provincia, por la derogación de la ordenanza general Nº 341, que autoriza el expendio de pan en comercios que no son panaderías (despensas, supermercados, almacenes, etc.)

El gobernador de la provincia, Jorge Rubén Aguado, desestimó la semana anterior los reclamos de los miembros de la entidad panaderil, ratificando los alcances y fundamentos de la medida.

Hoy por la noche el Ministerio de Economía de la Provincia de Buenos Aires, en una declaración a la prensa, "acusó a los industriales panaderos de pretender mantener un injustificado monopolio sobre el sector y de violar preceptos constitucionales, al exigir la prohibición de instalar panaderías en las cercanías de otras ya existentes".

En el comunicado el organismo provincial indica que "los dirigentes de las empresas de pan, esgrimen falaces argumentaciones" dando a conocer en el mencionado escrito los cinco puntos reclamados por los industriales panaderos y por los cuales decretaron el paro.

Los Precios de los Artículos de Primera Necesidad Suben Todos los Días. Calvario del Ama de Casa

VERDURAS: ESTAMPIDA DEL 40%

"CRONICA" decidió efectuar una suerte de comparación para observar la marcha de los precios que, desde los últimos tiempos, se han convertido en un verdadero "calvario" para las amas de casa. Es así que el termómetro de los costos de los artículos de primera necesidad, entre el lunes y la víspera marcaron las siguientes pautas: carne, estable; pollos, leve ascenso (10 %); verduras, vertiginoso ascenso (40 % en los mercados mayoristas), quesos, paulatino aumento (15 %); pescado, estable, con leve ascenso; frutas, estable; verduras, en ascenso (20 al 40 %),

Los datos proporcionados, no han hecho sino aumentar "la temperatura" del consumidor —especialmente aquél de bajos ingresos— para quien el poder alimentarse en forma más o menos normal, constituye hoy un verdadero problema.

El precio de las verduras (especialmente aquellas que llegan del norte) aumentaron de manera considerable. Varios puesteros del mercado Constitución manifestaron al cronista de este diario que "los precios que tenemos hoy pertenecen a mercaderías que teníamos de ayer, porque en el mercado mayorista no pudimos comprar nada. Los precios subieron en algunos rubros en un 40 % (tomates, morrones, zapallitos, berenjenas y chauchas), en otras variedades, los aumentos llegaron a un 20 ó 25 %".

Anotamos algunos precios "viejos", rabanitos 2 pesos; coliflor 3, brócoli 4, berro 5, tomates, de 4.80 a 6 pesos.

La venta de pollos se ha encarecido con respecto al lunes en un 10 %, aproximadamente en los distintos puestos del mercado de marras. Un empleado del puesto 6 nos dijo que el kilo cuesta 10,80 pesos "pero en cualquier otro lado está a 12 ó 13 pesos.

En cuanto al pescado, los precios son los mismos del lunes, aunque se registró un leve aumento (30 centavos) en el kilo de filet de merluza, que cuesta ahora 8,30. También aumentaron otras especies: calamares 10,50 (el lunes 9,50), lomo de cazón 16 (anterior 9,50); langostinos 58 (52).

Las hortalizas aumentaron entre un 10 y un 30 por ciento. Entre los primeros están las papas, batatas y ajos, y en lo máximo, la cebolla. La papa se cotiza en algunos lugares a 2,70; la batata 4,70 y los 100 gramos de ajo 1,20; la cebolla, de anteayer a ayer, aumentó de 5,30 a 7 pesos.

Otro rubro que sufrió los embates del aumento fue el de los quesos, que elevaron su cotización en un 15 por ciento, en todos los tipos.

Los puesteros, sobre todo los "verduleros" se quejan de que los precios mayoristas subieron una barbaridad.

MONEDAS EXTRANJERAS

EN LAS AGENCIAS

Estas son las cotizaciones de las principales divisas que se registraron ayer al cierre en las agencias:

		COMPRA	VENTA
1 Dólar	$a	9,90	10,20
100 Uruguayos	"	27,60	—
100 Cruzeiros	"	1,04	—
100 Pesetas	"	6,33	6,68
100 Guaraníes	"	2,77	—
100 Soles	"	0,48	0,52
100 Liras	"	0,61	0,64
100 Bolivianos	"	1,30	—
100 Marcos	"	360,00	385,00
1 Libra inglesa	"	14,50	15,35
100 Chilenos	"	10,40	—
100 Francos franceses	"	120,10	128,00
100 Francos suizos	"	446,00	471,00
100 Francos belgas	"	17,70	18,90
100 Bolívares	"	70,50	75,00
100 Coronas suecas	"	121,00	129,00
100 Dólares Banco Nación, bill.	"	990,00	1.010,00
100 Dólares Banco Nación, transf.	"	1.006,50	1.008,50

EN LAS CASAS DE CAMBIO

Estas son las cotizaciones de las principales divisas registradas en el cierre de la víspera:

		COMPRADOR	VENDEDOR
100 Libras esterlinas	$a	1.515,79	1.522,83
100 Dólares estadounidenses	"	1.006,50	1.008,50
100 Francos franceses	"	125,31	126,57
100 Liras italianas	"	0,64	0,65
100 Pesetas	"	6,54	7,06
100 Marcos alemanes	"	378,24	380,00
100 Marcos finlandeses	"	177,35	178,71
100 Florines holandeses	"	338,59	340,27
100 Francos belgas fin.	"	18,72	18,91
100 Francos belgas conv.	"	18,86	19,00
100 Francos suizos	"	470,34	472,28
100 Yenes	"	4,14	4,16
100 Dólares canadienses	"	815,37	818,10
100 Escudos portugueses	"	8,15	8,67
100 Coronas danesas	"	104,78	105,99
100 Coronas noruegas	"	135,17	136,45
100 Coronas suecas	"	128,92	130,20
100 Chelines austríacos	"	53,75	54,36

BONEX

Al cierre de las cotizaciones del Mercado de Valores, el BONEX —Bonos Externos— se cotizaban ayer a: SERIE 1980: $a 1.157, la SERIE 1981: $a 1.095 y la SERIE 1982 a $a 1.090.

¿QUE PASO CON LA DEUDA EXTERNA?

Dos economistas del **MID**, que integran el grupo de peritos designados por el juez **Martín Anzoátegui** para la **investigación de la deuda externa**, dieron a conocer una declaración en la que refutan acusaciones de mostrar desinterés en la tarea encomendada. Se trata de los licenciados **Héctor Valle y Osvaldo Trocca**, a quienes otro de los peritos —el doctor **Sabatino Forino**— aludió en una denuncia sobre la paralización de la investigación. Los desarrollistas apuntan que la afirmación de Forino es una **"irresponsable falsedad"**, desde que es conocida la posición de su partido respecto al tema.

"La deuda externa es uno de los problemas que deja como herencia el Proceso —apuntan Valle y Trocca— **integrando un paquete donde también se encuentran temas tales como los desaparecidos o la guerra de las Malvinas, cuya solución no puede esperar, siendo imperioso encararlos de inmediato, si se quiere fundar sobre bases sólidas. Todos estamos entonces en la obligación de esclarecer, en lo que nos concierne, a la opinión pública y evitar que la atención se disperse del objetivo fundamental, que es conocer la verdad".**

Los economistas del MID señalan más adelante que en lo que a ellos se refiere **"en toda la diatriba de Forino hay una sola afirmación correcta. Es cuando dice: tanto Trocca como Valle, haciendo honor a su militancia partidaria, piensan igual que el señor Rogelio Frigerio. Precisamente, porque compartimos el pensamiento de Frigerio, militamos en el desarrollismo, partido que si de algo se precia es de su coherencia ideológica y del método con que analiza la realidad para proponer vías concretas de acción".**

"Eso lo probó —agregan— cuando el desarrollismo estuvo en el gobierno con su **política petrolera**. Sobre este tema, Forino desempolva una anacrónica crítica a los contratos del gobierno 1958/62 apelando a argumentos que ya no usan ni sus objetores más recalcitrantes, ante la dura realidad de la experiencia histórica. Precisamente, si algo probó aquella política petrolera fue el camino legítimo para lograr el autoabastecimiento, provocando, a pesar de los retrocesos posteriores, un cambio estructural sin el cual hoy tendríamos una deuda externa varias veces superior a la actual".

La nota de Valle y Trocca recuerda luego las **reiteradas denuncias** que hizo el MID contra la política económica del gobierno militar, que se iniciaron tan solo 15 días después de que el plan fuese anunciado por el ex ministro **Martínez de Hoz**, el 2 de abril de 1976. **"Pretender hoy ignorarlo, asignándonos desinterés en profundizar el conocimiento de la verdad, constituye un acto de flagrante mala fe"**, apuntan.

El Paralelo Ronda los $a 15.00

El mercado paralelo de cambios continuó ayer operando con fuertes fluctuaciones, en esta ocasión con tendencia alcista hasta rozar el dólar marginal nuevamente los 15 pesos, en un contexto de relativo descenso de las tasas de interés, que permanecen por sobre el 25 por ciento efectivo mensual.

Las operaciones en la plaza cambiaria marginal mostraron ayer una suba paulatina a lo largo de la jornada que, según los observadores, podría revertirse hoy convirtiéndose en un proceso bajista, dentro de un marco de ya habituales oscilaciones de este mercado.

En definitiva, tras una apertura a 14,50 pesos, el dólar marginal concluyó la jornada a 14,70 pesos para el tipo comprador y 14,90 pesos para el tipo vendedor, es decir 30 centavos —el 2,05 por ciento— más que el día lunes, de tal forma que la brecha respecto del tipo de cambio oficial pasó ahora a ser del 47,7

Ese tipo de cambio oficial volvió a ser ajustado ayer en 5,70 pesos por cada 100 dólares transferencia por el Banco Central, que los situó en 1.006,50 pesos para el tipo comprador y 1.008,50 pesos para el tipo vendedor, continuando con una proyección mensual del 12,6 por ciento de ajuste.

Para el dólar billete, en tanto, el Banco de la Nación Argentina y las casas de cambio lo aumentaron en los habituales 5 centavos, con un tipo comprador de 9,90 pesos para ambos, mientras que la venta se cotizó a 10,10

Por lo que respecta al desenvolvimiento financiero la única concesión de la conducción económica a la crítica situación creada por las elevadas tasas de interés, fue reducir las exigencias interbancarias de las entidades oficiales en 25 puntos.

Estado de Alerta en Servicios Sociales

Los trabajadores del Instituto Nacional de Servicios Sociales para Jubilados y Pensionados, se han dirigido al interventor de dicho organismo, el doctor Santiago de Estrada, "reclamando un haber mínimo mensual de $a 3.000 como base de la escala salarial a partir del día 1º del corriente mes".

● **"ALERTA"**

Al mismo tiempo, ha decidido permanecer en "estado de alerta permanente", hasta obtener una respuesta satisfactoria por parte de las autoridades y establecer el próximo día 9 de agosto, como fecha para la realización de una nueva asamblea general de los trabajadores al efecto de evaluar el resultado de las gestiones y tomar decisión.

SALIO REVISTA "AUXILIAR" DE LOS EMPRESARIOS

Destinada a ser el auxiliar de los empresarios, una nueva revista ha salido a la calle. Se trata de "Esferas Empresarias", una publicación que pretende calar profundamente en "la familia empresaria" y en la conciencia del lector.

A pesar de su especialización, la nueva publicación no es indiferente al impacto del futuro "a lo que nos espera, a las posibilidades que se abren y otras que se cierran sin retorno posible, a causa de lo moderno".

Según "Esferas Empresarias" hay "nuevos mundos en el espacio que esperan importantes proyectos por ejecutarse, gente que instruir, crear riquezas, brindar servicios sofisticados..."

"En todo ello el empresario está presente, su función creadora y dinamizadora derrocha caudales de generoso esfuerzo en pos de la abundancia para un mayor bienestar", aseguran sus editores.

Es por ello que sale a la calle, y "por otras cosas más que cada lector descubrirá por sí mismo. Sumergirse en las páginas de esta revista es, de por sí, una aventura de inteligencia", reiteran quienes la dirigen.

Accidentados en el choque de trenes producido en las cercanías de la estación William Morris son socorridos y enviados a un hospital de la zona. La colisión arrojó un saldo de 38 heridos, pero pudo ser una espantosa tragedia.

COLISIONARON DOS TRENES EN WILLIAM MORRIS, PUDO SER UNA TRAGEDIA

Choque por Niebla con 38 Heridos

Aproximadamente unos 38 pasajeros de un tren detenido resultaron con heridas leves y contusiones cuando se arrojaron en la víspera a las vías, ante la proximidad de otro convoy y el temor de que se produjera un choque entre ambos debido a la intensa niebla, como posteriormente aconteció, pese a que la empresa sostuvo que siempre hubo un "pleno dominio" de los vehículos por parte de sus conductores, no informándose de daños materiales que pudieran haber sufrido los convoyes.

El hecho —acaecido en la mañana de la víspera cerca de la estación William Morris— hizo presumir una verdadera tragedia, dado que la intensa niebla contribuyó en gran medida a hacer más confusa la situación, pero con posterioridad pudo establerse que, si bien el número de víctimas era elevado, ninguna de ellas se hallaba en estado de gravedad. Los servicios, por su parte, sufrieron considerable retraso a raíz del hecho.

Uno de los convoyes de pasajeros se dirigía a la estación Retiro desde José C. Paz y se detuvo a 200 metros de la mencionada estación W. Morris, debido a que no tenía salida (es decir, la señal no indicaba la salida). En tal circunstancia, el otro convoy, que hacía el mismo recorrido, continuó su marcha porque el conductor no vio, prácticmaente, al tren detenido. Y cuando lo hizo, ya era tarde para evitar la colisión.

Un aspecto de los trenes que chocaron con violencia en proximidades de William Morris.

"Por fortuna —declaró un testigo— el tren que venía en segundo término, debido a la niebla, lo hacía a velocidad reducida. Si se hubiera desplazado a la velocidad habitual en ese tramo del Ferrocarril San Martín, estaríamos ante una tragedia de proporciones.

Tras producirse el accidente, personal médico, policial y de bomberos procedió a auxiliar a los heridos y lesionados, los que fueron trasladados, para su inmediata atención, a los hospitales de Hurlingham y Haedo. Algunos fueron posteriormente autorizados a dirigirse a sus domicilios, en tanto otros quedaron en observación.

Las autoridades policiales confirmaron que el número de víctimas ascendía a 38, pero proporcionaron la identidad de un número menor, que incluye a Ana Barro (38 años), Ana Coronel (56), Paula de Legarreta (39), Miryan Giménez (20), Gómez Torres (32), Marta Castro de Moyano (27), María Acosta (29), Ezequiel González (39), Pascuala del Rosario (55), Carlos Alfredo Castro (37), María Mandaca (46), Ana Principato (24), Jorgelina De Como (54), Carmen Alderete de Castillo (34), Elena Rivero (18), María Adela Navarro (22), Gladis Mareco (22), Daniel Juárez (19), Susana Mangone (19), Alicia Petroff (25), María de Escobar (44), Graciela Jaime (19), Baudilia de Pereda (41), Teresa Canale (31), Lucilda Canale (37), Clara Martino de Morales (36), Juan Salomone (25), Juan Scroca (24), Faustina Moyano (59), Ana de Mirta (23), Blanca Acosta (25), Daniel Baudino (37), Olga Bravo y Pedro Helif (sin datos de edad).

El choque, según se precisó, ocurrió en el paso a nivel existente en la calle Morales y la policía señaló que se produjo debido a la intensa niebla. El convoy que se detuvo, número 3.580, era conducido por Aldo Aguilera, en tanto que el que lo embistió, número 8.507, estaba a cargo de Norberto Carrizo.

DEFENSA DEL "PACHA" ACOSA AL JUEZ

MAR DEL PLATA, 2 (Télam).— Fueron interpuestos en la víspera en el juzgado del doctor **Bernardo René Fissore**, recursos de apelación y nulidad, contra la resolución dictada por el mencionado magistrado en el caso "Cicconi", por el que se niega la producción de pruebas reclamadas por la defensa.

El escrito que fuera presentado en la víspera, no fue divulgado en su contenido; sin embargo, trascendió que el defensor doctor **Raúl Cuence** insisitiría sobre la negativa del juez Fissore a deponer como testigo junto a sus secretarios doctores **Laborde** y **Ferrari**.

El planteo legal impugna la resolución del juez en virtud de que la misma no se hallaría fundada en la ley (art. 261 del Código Penal), ni explicitado el tema, limitándose a una simple fórmula de **"no ha lugar por improcedente"**, circunstancia que de acuerdo a las disposiciones procesales a las que recurre el doctor Cuence, podrían acarrear la nulidad reclamada. Este nuevo incidente para el proceso Cicconi, podría traer insospechadas consecuencias legales en caso de prosperar, por eso la defensa acosa al juez.

El detenido **Fernando Saturnino Pérez** fue trasladado esta mañana al edificio de los tribunales desde la Unidad Carcelaria 15, en donde se encuentra alojado como imputado en el crimen de **Silvia Angélica Cicconi**, para iniciársele los estudios psiquiátricos destinados a una pericia solicitada por su defensor.

"Pacha" Pérez se hizo presente en la oficina pericial, donde el médico forense doctor **Mauricio Laner**, junto a un médico psiquiátra y dos psicólogos propuestos por la defensa iniciaron los estudios pertinentes al acusado.

● **TESTIGO**

Por otra parte, en la víspera no se presentó ante el juzgado, a requerimiento del mismo el testigo convocado por la fiscal, **Daniel Gerstein**, propietario de una boutique instalada en las inmediaciones de Luro e Independencia, donde trabajó unos meses la estudiante asesinada. En la fecha compareció a declarar el comisario inspector **Juan Pedro Sabattini**, considerado uno de los funcionarios policiales que más conoce sobre el caso y cuya actuación finalizó meses antes de la detención del "Pacha" Pérez.

Todas las recetas infalibles, más ricas y más originales de pan casero están en

MUCHO GUSTO

LA REVISTA UTILÍSIMA!

Que trae también CULTIVO DE AZALEAS, CHALECO MATELASSE, CORREO PARA JUBILADOS, COCINA MACROBIOTICA, ELECTRICIDAD CASERA Y VESTIDO CON RECORTE!

REVISTA MUCHO GUSTO

COMPRELA Y APROVECHELA!

Tren Arrolló a un Automóvil Provocando un Muerto y 4 Lesionados en Santa Rosa

SANTA ROSA, La Pampa, 2 (Télam).— Un tren carguero del Ferrocarril Sarmiento arrolló a un automóvil que trasladaba escolares, causando un muerto y cuatro heridos de carácter reservado, según informó hoy aquí la policía de La Pampa.

El accidente se registró en el paso a nivel ubicado sobre la Ruta 4 entre las localidades de Arata y Trenel, distantes unos 120 kilómetros al norte de aquí. Allí el tren número 6367 embistió a un automóvil Chevy, guiado por Segundo Prato y en el que viajaban los pequeños escolares Marcelo Prato, Griselda Prato (hijos del conductor), Adriano Cahais y María de los Angeles Silvestro.

El choque provocó el deceso instantáneo del conductor, sufriendo los niños traumatismos varios y fracturas varias lo que motivó su internación en el hospital de Trenel.

● **CAMION DESTROZADO**

CORDOBA, 2 (Télam).— Un camión semirremolque, cargado de palanquillas para laminación de hierro, resultó virtualmente destrozado al ser embestido por una locomotora, mientras que su conductor perdió la vida en forma instantánea a raíz de las heridas sufridas en la colisión.

El hecho tuvo lugar en un paso nivel sin barreras existente a la altura del kilómetro 684 de la Ruta Nacional 9, donde el camión Mercedes Benz semirremolque conducido por Osvaldo Rossi, de 48 años, afincado en Camino Interfábricas de esta ciudad, intentaba cruzar las vías férreas, siendo embestido por la locomotora 6239 del Ferrocarril Mitre, que comandaba el maquinista Luis Horacio Caballero, de 49 años, domiciliado en Barrio Villa Argentina.

El camión resultó virtualmente destrozado, y de su cabina pudo ser extraído el cuerpo sin vida de Rossi.

RECIBIMOS

REZAGOS DE CARTON CORRUGADO Y BOLSAS VACIAS DE PAPEL

ex cal y cemento

Gral. Levalle 749

Avellaneda

(Av. Mitre al 300)

Macabro Hallazgo en un Basural de Quilmes: La Cabeza Semiquemada y Demás Restos de un Niño

¡DECAPITARON A UNA CRIATURA!

Testigos del macabro hallazgo en diálogo con CRONICA

Impresionante y tétrico hallazgo fue denunciado en la tarde del pasado lunes por una mujer, que movilizó de inmediato a las autoridades policiales. En efecto, según lo expresado por la misma —cuya identidad por razones obvias se mantiene en secreto— en circunstancias en que acertó a pasar por un camino lateral al basural existente en el camino General Belgrano, a la altura del kilómetro 13,100 del partido de Quilmes, observó unos restos que le llamaron la atención.

La tremenda sorpresa que recibió al acercarse, le provocó una fuerte crisis nerviosa de la que tardó en recuperarse luego de formalizar la pertinente denuncia ante las autoridades. Allí, entre otros desechos, se encontraban restos —aproximadamente a unos 150 metros de la ruta— de un pequeño cuerpo humano— la cabeza semiquemada, parte del hígado y algunas costillas, presumiblemente de un niño o niña —no se ha determinado aún el sexo— que, sin duda alguna, fue asesinado y arrojado allí.

De acuerdo al testimonio brindado a CRONICA por Alfredo Orsile, empleado de la fábrica de alimentos balanceados, ubicada enfrente donde fueron encontrados los restos de la criatura asesinada, "fue una mujer que no identificamos, ni sabemos donde vive —aclaró—, quien vino presa de una crisis nerviosa y sin poder darse muy bien a entender, prácticamente empujó hasta donde estaba la cabecita del niño".

Según el impresionado empleado, él calcula que la cabeza pertenece a un niño —sin precisar el sexo— de alrededor de 3 ó 4 años. "Mire —detalló—, la cabeza estaba entera pero un poco quemada en uno de los costados. Había también lo que parecía el hígado y otros huesos que pienso eran de las costillas".

Las autoridades policiales que primero tomaron intervención fue el Cuerpo de Camineros ante el llamado del personal de vigilancia de la fábrica Carniarini de alimentos balanceados. Luego se hizo cargo el personal policial de la seccional La Cañada, de Quilmes, quienes confirmaron el horrendo hecho.

Finalmente y debido a las características y posibles connotaciones del caso, las actuaciones del mismo han sido giradas a la seccional de Bernal, cuyas autoridades adelantaron que se trataba de un homicidio —"así hemos decidido caratularlo en principio"—, dijeron y lo único "que podemos informar es que se trata de una criatura entre los dos y tres años; no se ha determinado el sexo por la falta de unas piezas dentarias, y la cabeza estaba en el lugar desde hace unos 45 días".

La aparición de los restos humanos de la criatura en el basural de Quilmes y sobre todo, la forma en que habría sido ultimado el desgraciado niño o niña, ha despertado entre los habitantes del lugar, así como también de los investigadores policiales, las más variadas conjeturas.

Al decir del personal de la seccional La Cañada "este crimen fue realizado en otra parte —arriesgaron—, si la criatura fuera de la zona de la villa, ya sabríamos quién era, cómo y quiénes lo decapitaron".

Las investigaciones del caso que conmociona a los vecinos de la zona sur bonaerense, hasta el momento no han arrojado otros datos según fuentes policiales, adelantándose, que peritos especializados concurrirán al lugar del hallazgo a fin de rastrear elementos que permitan develar lo que se ha dado en calificar "como salvaje crimen"

La policía también se dijo, trata de identificar a dos o tres personas que son quienes descubrieron los restos humanos

CORDOBA: UN CADAVER QUEMADO

CORDOBA, 2 (Télam).— En la localidad de Guatimozín, departamento Marcos Juárez, 350 kilómetros al sureste de esta capital, fue encontrado el cadáver quemado de un hombre en el interior de una vivienda

El cuerpo fue hallado por un vecino y pudo comprobarse que se trata de **Baudilio Manuel Montero**, de 60 años. Según las apreciaciones de la policía y la comprobación de un médico del lugar, el deceso de Montero se produjo debido a las quemaduras sufridas, no habiéndose podido determinar, hasta el momento, si se está en presencia de un accidente o de un homicidio.

Masacre: Alerta en Frontera con Bolivia

LA MISERIA OBLIGO A MATAR A SU HIJA

ROSARIO, 2 (Télam).— **Juana Brunilda de Puchetta**, de 26 años, madre de la pequeña **Analía**, de solo nueve meses —que en la madrugada del domingo último fue hallada muerta en su cunita, en el interior de una pensión en la que ambas vivían— habría declarado ya su autoría en el crimen, ante el doctor **Elpidio J. Mauri**, juez de Instrucción.

Pese al hermetismo existente en torno del caso, en virtud del sumario judicial correspondiente, trascendió en esferas tribunalicias que la señora Puchetta fue detenida horas más tarde de haber matado a su hija por asfixia en jurisdicción del Barrio Empalme Graneros, varios kilómetros al oeste del escenario del crimen, en una pensión en calle España 950.

De acuerdo con los primeros datos conocidos a nivel policial, la extrema pobreza de la homicida y la imposibilidad de mantener dignamente a su pequeña hija la habrían inducido a la decisión de eliminarla.

Mientras efectivos de la delegación de la Policía Federal en Tucumán realizaban, en la tarde de ayer, diversos operativos tendientes a lograr el esclarecimiento de los asesinatos del ingeniero **Jorge Osvaldo Arata**, de su esposa, **Leonor Romero** y de su hija **Mónica Beatriz**, junto con la doméstica **Rosa Lescano**, en la zona fronteriza con Bolivia se guardaba, también una discreta vigilancia. Si bien no fue confirmado oficialmente, la pesquisa habría trasladado a ese lejano punto algunas de las tantas pistas surgidas en los últimos días.

Como lo señalara CRONICA en su edición de la víspera, dos automóviles —un Torino blanco y un Chevy rojo— habrían sido observados transitando por el interior de la provincia, lugar de paso obligado para quien se desplaza hacia Bolivia en automóvil. No se descartaba que los viajeros —cinco en total— hubiesen abordado otros vehículos para despitar la acción policial.

En La Plata, a todo esto, se esperaba el informe relacionado con el análisis de las vísceras de las cuatro víctimas, cuyos cuerpos, todavía humeantes, aparecieron calcinados en una finca a punto de ser demolida en la localidad de Villa Sarmiento, jurisdicción Ramos Mejía. Según peritos en la metaria, los informes podrían ser conocidos durante la jornada de hoy, aunque faltaría determinar, hasta ahora, el tipo de combustible utilizado para incendiar los cadáveres. A estar de los mismos peritos, **"el combustible no es materia preocupante, pues se trataría de carburantes convencionales".**

● **EL JUEZ**

En esta capital, por otra parte, el juez de Instrucción, doctor **Eduardo Baldovinos**, que es quien tiene a su cargo la investigación del cuádruple crimen solicitó a su colega, doctor **Nerio Bonifati**, el sumario iniciado como consecuencia de la denuncia por el robo de una furgoneta Chevy importada, perpetrado por una docena de hombres que ocupaban tres automóviles Ford Falcon y esgrimían armas largas, así como utilizaban sofisticados transmisores.

La solicitud tendería a establecer si entre ese robo y el caso Arata hay puntos de contacto.

Al parecer, el doctor Baldovinos recibió una llamada telefónica de carácter anónimo, por la cual se le informaba que la camioneta robada en el espectacular operativo había sido utilizada para transportar a los Arata hasta el lugar donde fueron exterminados.

Bonifati había iniciado el sumario por el robo del rodado tras la denuncia efectuada por sus tres ocupantes, quienes señalaron que fueron interceptados por los ocupantes de los automóviles Falcon, cuando transitaban por la avenida Lugones, a la altura de la Escuela de Mecánica de la Armada.

Según la declaración de los asaltados, fueron reducidos y llevados a los Falcon, no sin antes recibir varios golpes, tras ser llevados por distintos lugares, finalmente fueron abandonados en un lugar de extramuros.

Hasta el momento la camioneta no pudo ser hallada (su hallazgo sería fundamental para esteblecer, mediante pericias, si fue realmente utilizada para el macabro exterminio) ni tampoco se estableció fehacientemente si, en verdad, existe alguna conexión entre un hecho y otro.

El oficial Justo Navarro.

¿Lo conoce? Es el asesino

Matan a Oficial Inspector

Un meritorio oficial inspector de la policía de la provincia de Buenos Aires, que en varias oportunidades fue distinguido por actos meritorios en el cumplimiento de su deber ,fue muerto por dos malvivientes tras un tiroteo que mantuvieron con personal a su mando, en jurisdicción de Adrogué.

Aproximadamente a las 20.30 del lunes, en la intersección de las calles Soler y Tarija, en la zona de Lanús, un dúo de hampones irrumpió en una casa de las inmediaciones y asaltó a sus moradores.

En conocimiento del hecho, una comisión encabezada por el oficial inspector **Justo Martín Navarro**, perteneciente a la seccional de Adrogué, concurrió al lugar con el objeto de aprehender a los delincuentes.

Impartida la orden de detención, los malhechores abrieron fuego y se produjo un breve e intenso tiroteo. En el transcurso del mismo, el inspector Navarro recibió graves heridas que provocaron su fallecimiento. Aprovechando la confusión del momento, los dos sujetos consiguieron escapar.

El infortunado Navarro era casado.

Con los datos aportados por los testigos fue confeccionado un "dictado de rostro" del autor del hecho. Cualquier información sobre este sujeto deberá ser comunicada a la Unidad Regional II, Lanús, Juncal 1675, Lanús Este; a la comisaría de Adrogué, Toll 1580, o al juzgado Nº 5 de Lomas de Zamora, Talcahuano 278 de esa localidad.

QUILMES: GRAVE DENUNCIA POR APREMIOS ILEGALES

Se Dice en Ella que Además de las Torturas a Presos, Hubo Exacciones a sus Familiares

Varios presos alojados en la comisaría 3ª de Quilmes, habrían sido sometidos a apremios ilegales y torturas por efectivos de esa repartición policial, en tanto que sus familiares recibirían propuesta para que paguen "diez mil millones de pesos de coima" por su libertad, según lo denunció el abogado de uno de los detenidos, Alberto Valente Grondona.

Valente Grondona, que tiene sus estudios en la localidad de Banfield, manifestó haberse entrevistado con el subjefe de la Policía de la Provincia de Buenos Aires, comisario general Jorge Menéndez, a quien habría planteado la situación de los detenidos en Quilmes.

Menéndez le habría requerido expresamente "que no se diese publicidad a los hechos" y —según relata Valente Grondona— "se me prometió que entregaría en mano al señor general Verplaetsen (jefe de la policía provincial), un escrito-denuncia adoptándose de inmediato las medidas del caso, entre otras, la designación de un alto jefe en calidad de instructor".

El abogado —según la denuncia, cuyas copias entregó a distintos medios periodísticos— denunció que "tres madres, que tenían a sus hijos detenidos en la comisaría 3ª de Quilmes", habrían acudido a su estudio "desesperadas", ya que "unos sujetos vestidos de civil, que se dijeron policías, les exigieron la entrega de diez millones de pesos".

Esa suma, indica el jurista, les era requeridas a las madres de los detenidos "si querían que rompiese los papeles y que a sus hijos no les pasase nada y con la condición de que ellos les designasen los abogados defensores".

"Dos de ellas —continúa relatando Valente Grondona— fueron convencidas de que me revocasen la designación" (como defensor), previa entrega del dinero solicitado.

La tercera de las mujeres —madre del detenido José Aníbal del Pardo— "se opuso valientemente a los gravísimos reclamos policiales, manteniéndome como defensor del hijo" y en ese carácter, "solicité y obtuve, en el acto, audiencia en el más alto estamento de la Policía de la Provincia, siendo magníficamente atendido por el subjefe, comisario general Jorge Menéndez".

Con posterioridad a la entrevista con Menéndez, quien la habría prometido realizar las investigaciones del caso y designar un instructor policial en la comisaría de Quilmes, el abogado, de 72 años, fue citado por la policía de Banfield, donde "se me indagó a tenor del artículo 118 del Código de Procedimientos de la provincia e, incluso, se me fichó tomándoseme las impresiones digitales en calidad de procesado".

Valente Grondona indica que en esa oportunidad, hizo saber su negativa ante el comisario de esa repartición y uno de sus secretarios "me dijo que si me oponía a que se me tomasen las impresiones, iba a permanecer allí".

Con posterioridad a la indagatoria, el letrado habría presentado un "autorrecurso de habeas corpus" preventivo, "enderezado a proteger mi integridad moral, física y profesional", ante el juez en lo Penal del juzgado de Lomas de Zamora, Luis Carlos Galtieri.

Asimismo, denunció "las amenazas anónimas que vengo recibiendo.

Finalmente, el abogado enfatizó que "no hay garantías policiales ni judiciales para los abogados que denuncian las coimas que a diario se exigen en las comisarías a las madres de los detenidos —culpables o no—" y que "existe un superpoder delictivo integrado por idiotas útiles, civiles y policiales, letrados y legos, siempre impunes a sueldo" y quien no entra en él, "lo fichan".

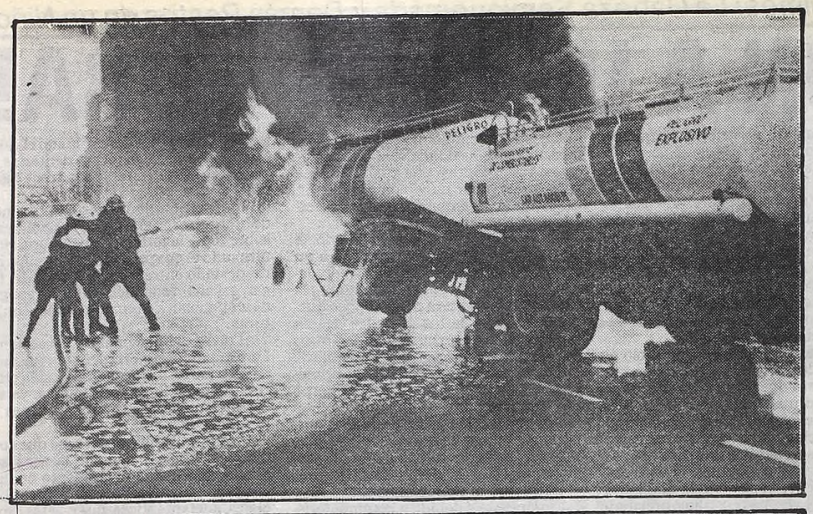

Las ruedas del remolque presas en el agujero y las llamas lamiendo al tanque. El camión pudo zafarse.

Humo negro y espeso en una inmensa columna que se veía así desde la terraza de nuestro diario.

SAN TELI
UNA JORN

Un Pozo Provocó el Incendio de un

Faltaban pocos minutos para las 18 de la víspera cuando un camión tanque perteneciente a la empresa Yacimientos Petrolíferos Fiscales, que circulaba por la Avenida San Juan rumbo al Este y que transportaba kerosene de aviación —en la jerga de aeronáutica denomindado JP1— hundió una de sus ruedas traseros en un profundo pozo que existe en esa arteria, entre las de Bolívar y Perú, en el barrio de San Telmo, Al perder su estabilidad, el vehículo arrastró su chasis y las chispas que de él se desprendieron produjeron el incendio de los 16 mil litros de kerosene parafinado (combustible de aviación) que contenía. ¡Pudo haber sido una jornada de luto!

● **EL CAOS**

A partir de ese instante, la zona se convirtió en un verdadero caos. Una densa humareda negra cubrió toda la zona —en el límite con la zona portuaria— y era dable observarla desde los cuatro puntos de la ciudad. De inmediato, numerosas dotaciones de bomberos se hicieron presentes en el lugar. Para ese entonces, el fuego —avivado por el combustible que afluía del camión cisterna—, cubría prácticamente todo el rodado y se había proyectado a otros vehículos ubicados en las adyacencias.

El conductor del pesado camión, **Salvador Mendoza**, al comprobar que el eje del chasiss se había partido, con singular sangre fría, descendió de éste y logró desenganchar el chasis del resto del acoplado, logrando de esta manera aislar 8 mil de los 26 mil litros de combustible que transportaba.

Mientras las personas situa
inmediaciones del lugar del
eran dispersadas en previsión
menda explosión —que por
llegó a producirse— siete dot
bomberos trataban de circun
altas llamas y evitar la propag
cia los automotores que se ha
tacionados en la Avenida San
cia el Este y por Bolívar hacia
lugares por donde, dado la pro
pendiente que allí se produce
sentidos, se dispersaba rápida
combustible.

● **¡PELIGRO!**

En tanto la labor de los servi
orden se hacía sumamente d
por el incremento que había t
voraz siniestro, una nueva am
vino a sumar a los múltiples p
que agobiaban a las dotacione
guero de fuego llegaba hasta la
de servicio de San Juan y P
tanques, repletos de nafta y
rrían serio riesgo de entrar en
con éste y generar una explosi
biese acarreado una tragedia
decibles consecuencias.

Una dotación especial, ento
zando elementos químicos, se
tarea de combatir el río de co
tratando de neutralizar sus ef
tando, de esa manera, que se
el tan temido contacto.

En instantes en que la lucha
más intensa y se vivían mo
terrible zozobra, pudo obser
varios bomberos habían sid

LA MAYOR ALEGRIA: CUMPLIR ABNEGADAMENTE CON SU DEBER

Hay servidores heroicos y abnegados capaces de entregar su vida por la comunidad a la que sirven. Parecen máquinas siempre dispuestas a funcionar cuando es necesario. Pero son, por sobre todo, seres humanos. Los bomberos nos muestran, cotidianamente, su temeridad sin límites para ayudar a los demás, su permanente sangre fría para eliminar escollos y lograr el objetivo.

Ayer, tras apagar el incendio de la calle San Juan, dieron rienda suelta a su emoción y saltaronl gozaron y rieron. ¡Habían cumplido con su deber y habían evitado una tragedia! Episodios cotidianos en una historia que siempre está comenzando y nunca termina.

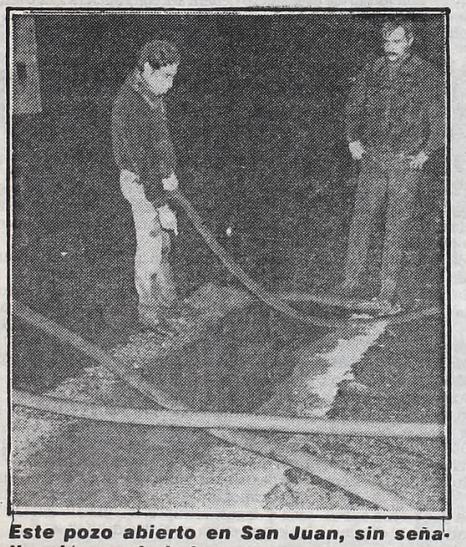

Este pozo abierto en San Juan, sin señalización, pudo haber provocado un drama.

Encomiable Celo Policial

PREVENCION: LIMITACIONES AL PERIODISMO

La labor del periodismo tiene también su perfil de heroicidad. Permanentemente lo demuestra en su incursión por las miles de actividades que desarrolla el hombre. Su motor es, lógicamente, la información.

Para obtenerla, los hombres de prensa arriesgan sus vidas. Temiendo quizá que la imprudencia jugara una mala pasada a los periodistas que ayer se dieron cita en San Juan y Perú, el titular de la comisaría 14ª, con evidente celo, evitó que éstos se acercaran al lugar en donde se consumían los vehículos.

● **COMISARIO**

Más aún, el comisario de esa seccional, que comandaba parte del operativo de extinción, impidió que los periodistas fueran víctimas de una inminente explosión, dado que a esas alturas el acoplado del camión, que había sido desenganchado de su cabina, ardía espectacularmente.

Siendo así, nadie puede decir absolutamente nada. Cada uno sabe que debe cumplir con su deber. Y el comisario de la seccional 14ª —sabe, como nosotros—, cual es el suyo.

● **AUXILIO**

Personal policial de la seccional 14ª debió socorrer, durante el infernal siniestro, a varias personas, entre ellas a dos menores, las que sufrían principios de asfixia. Todas ellas fueron trasladadas a establecimientos asistenciales, pero los conductores de las unidades —que pertenecían, por las inscripciones de sus rodados, a la Municipalidad de Buenos Aires— negaron todo tipo de información.

Tarea de arrojo la de los bomberos. Espuma y agua en las ruedas calor infernal y riesgo de asfixia. Escena de horror.

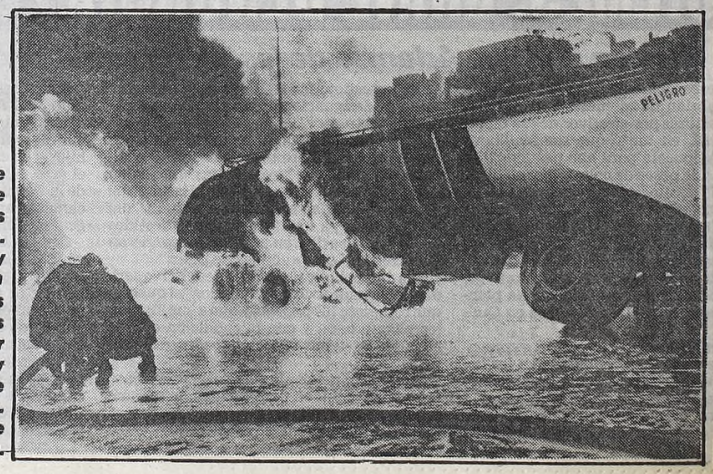

"U

OC

La Escue
al 1235, a
San Juan
vino de re
del establ
a pocos m
cisterna la
puso al ta
peligrosa,

—¿Cuánt

—En el
escuela ha
125 miem
tranza y o
bién a 25

MO, A PUNTO DE VIVIR
ADA DE LUTO

un Remolque con Inflamable, en Dantesca Escena

tuvo en las del accidente ión de una tre- or la una no dotaciones de cuenribir las paración ha- e hallaban es- San Juan ha- acia el Norte, pronunciada uce en ambos pidamente el

ervidores del e dificultosa la tomado el a amarra se es problemas cionar: un re- ta la estación y Perú cuyos y el soil, co- r en contacto osión que hu- dia de impre-

ntores es, utili- se dedicó a la combustible, efectos y evi- se produjera

ucha se hacía momentos de servirse que sido víctimas

de principios de asfixia y en vehículos pertenecientes a la Comuna, eran trasladados a distintos centros asistenciales para ser curados. (Ver información en lugar aparte).

● **MAS FUEGO**

La fuerza del foco ígneo —pese a la obstinada labor de las dotaciones— se había trasladado a doce automóviles que resultaron prácticamente incinerados por la potencia devastadora del siniestro.

Entretanto, los curiosos se apiñaban para contemplar el dantesco espectáculo y el camión espumífero, agotada su provisión, solicitaba más cargas para seguir combatiendo las llamas.

Las numerosas dotaciones del Departamento Central, del Cuartel 30 y Voluntarios de la Boca, se vieron, más de una vez, superados por el notable furor de las llamas, pero recurriendo a su experiencia y, a veces, a acciones personales más que valerosas, pudieron ir doblegándolo. Finalmente, luego de dos horas de intensa lucha, las llamas quedaron circunscriptas y poco cespués se conseguía apagar el fuego.

● **LOS TESTIGOS**

Visiblemente excitada, aún con lágrimas en sus ojos, estableció diálogo con CRONICA una de las vecinas de San Telmo. La señora de **Contreras**, sin poder contener su emoción tras el éxito de los bomberos, señaló: **"Por momentos creíamos que el incendio se iba a propagar a mi domicilio —vivo en Bolívar 1180, primer piso— y por eso, porque vimos que las llamas estaban cada vez más cercanas, no tuvimos más remedio, mi hija de 20 años y yo, que arrastrar a mi esposo hasta la terraza. Sucede que está enyesado de torso y pierna izquierda y no puede movilizarse por sus propios medios. Al enterarse —relató luego la señora— los vecinos me ofrecieron escaleras para que descendiera con mi hija, pero ambas preferimos quedarnos. ¡No íbamos a dejarlo abandonado al pobre!".**

● **PANICO**

Más calmada, la señora de Contreras dijo que al sentir los gritos de los vecinos sintió que la invadía un profundo pánico. Fue cuando atinó a arrastrar a su esposo hasta la parte más alta del edificio.

Para **Héctor Fasano**, de 20 años, acometido por un acceso de indignación, **"hay gente infradotada que en vez de colaborar trata de obstruir. Se para donde no debe —generalmente donde están trabajando los servidores públicos— y no acata ninguna indicación. Por el contrario, apenas la alejan unos metros, enseguida retornan. ¡Merecerían ir presos!**

Teresa de Vega, madre de dos niños —**Gustavo**, de 11 años y **Lucía**, de 6— expresó que vivió momentos inenarrables: **"Los chicos habían ido a la carpintería y yo los esperaba. Felizmente, cuando un miedo terrible se había apoderado de mí, aparecieron sanos y salvos y me contaron el episodio".**

Totalmente envuelto en llamas, el remolque pudo felizmente ser desenganchado del camión evitándose así males mayores.

REALMENTE POR MILAGRO NO HUBO UNA TRAGEDIA

Finalmente el saldo del terrible incendio del camión cisterna fue bastante feliz ya que solamente hubo que lamentar cuatro víctimas con lesiones leves y principio de asfixia.

Según lo afirmado por el encargado de la sala de guardia del Hospital Churruca se atendieron cuatro personas. Dos miembros de seguridad de la Policía Federal, uno con lesiones en una rodilla y el otro con una herida leve en una pierna y principio de asfixia. Los otros dos restantes son bomberos que también sufrieron los efectos de las emanaciones y tuvieron principio de asfixia.

Si el lector hubiese presenciado el siniestro, como lo hicimos nosotros, se habría maravillado por la suerte que jugó en favor de la vida de las numerosas personas que estaban en la zona de influencia de las llamas.

El gran declive que tiene la avenida San Juan hizo deslizar el combustible cuesta abajo, es decir hacia la calle Bolívar. Desbordó la calzada y subió a la acera, e incluso tomó rumbo por Bolívar hacia el norte, es decir hacia Plaza de Mayo. La fila de coches que estaban estacionados, los transeúntes e inclusive un colegio que hay a pocas decenas de metros por Bolívar podrían haber aportado las víctimas, pero la Providencia le cerró el paso a la muerte con decisión. Un factor que incidió fue la clase de combustible que transportaba el camión tanque: se trataba de querosene blanco para aviación. Como se sabe es el combustible que con otras mezclas usan los aviones a reacción. Si hubiese sido nafta, que tiene un mayor octanaje, se habría producido una verdadera explosión envolviendo a los edificios de casas de departamentos que bordean la avenida San Juan. Los habitantes de los mismos no hubieran tenido esçapatoria pues la calle era un verdadero río de fuego, dantesco e impresionante.

Con toda premura es retirado del lugar un bombero que acusa inequívocos síntomas de asfixia, con destino al Churruca.

Una Película de Horror"

CHOCIENTOS EVACUADOS EN UNA ESCUELA

scuela Comercial Nº 4 está ubicada en Bolívar , a casi 40 metros de la esquina de Bolívar y an **"fue como una película de horror y todo e repente** —declaró a CRONICA la directora ablecimiento señorita Haydée Robacio— **pues s minutos de estallar el remolque del camión a la policía se hizo presente en la escuela nos l tanto de la situación, que era sumamente osa, y organizó la evacuación".**

uántas alumnas tiene el establecimiento?

el instante de producirse el siniestro en la a había 650 alumnas del turno tarde, además iembros del personal administrativo, maes- y otros departamentos. Debemos contar tam- 25 profesores de ambos sexos.

—¿Hubo pánico entre los evacuados?

—En ningún momento, trasladamos al alumnado hacia las aulas que están ubicadas hacia la calle Cochabamba y la policía actuó con celeridad y eficiencia. No hubo titubeos. El fuego "entró" por Bolívar y hacía estallar los tanques de combustibles de los coches estacionados, las llamas saltaban como fuego de artificio, fue una cosa impresionante.

La señorita directora hizo una pausa y notamos que aún en sus ojos estaba reflejado el horror de ver la muerte al alcance de sus manos... Nerviosa estrujaba algún papelito entre sus dedos. Su escuela, sus alumnas, el personal a su cargo prácticamente han nacido de nuevo, incluso ella. Una vez más el drama humano es el marco de un siniestro que pudo haber desembocado en una gran tragedia.

La foto, elocuente, exime los comentarios. La Avenida San Juan convertida en infierno sin tránsito. Espectáculo pavoroso.

ENTRE ALERTAS Y ASAMBLEAS, LA 12ª FECHA CON INDEPENDIENTE-RIVER, BOCA-RACING Y SIETE COMPLEMENTOS

...Y a Pesar de Todo ¡Fútbol!

Por un lado rescisión de contratos, por el otro conflictos con los jugadores de River, un poco más acá una asamblea, un poco más allá el envío de telegramas con la consiguiente posibilidad de una huelga, y en el medio de todo esto, ¡y por suerte! una fecha de fútbol, pese a que se juega en mitad de semana. Pero al menos, el encanto de la pelota, su magia se van a anteponer a las reuniones, carpetas y otras yerbas que parecen destinadas a seguir entorpeciendo al fútbol. Lo cierto es que a partir de las 21, comenzará a disputarse la 12ª fecha del campeonato de primera división (excepción de los dos partidos que se juegan en Córdoba, que se iniciarán a las 20), y que tiene como centro de atracción el cotejo que disputarán en la Bombonera, Boca y Racing. Del resto se destacan Independiente con "Rivercito", San Lorenzo-Argentinos y Huracán-Temperley.

Boca que gana y pierde con la misma frecuencia espera a Racing, en un clásico tradicional de nuestro fútbol. Los dos necesitan ganar pues el local no puede alejarse del lote de punteros, mientras que la "Academia" busca afanosamente dejar atrás la zona del descenso.

Independiente que perdió el invicto en el Parque de Rosario, buscará recuperarse contra los chicos de River. En realidad, la ocasión parece servida en bandeja. Claro que la "bandita" —bueno es recordarlo— ya cometió dos travesuras inesperadas.

San Lorenzo, campeón de la irregularidad, espera la visita de Argentinos, quien decayó en las últimas fechas. Para los de Boedo una instancia decisiva si quiere mantener la calma, ya que la bronca está latente después de las últimas actuaciones.

Huracán, el sorpresivo de la "Quema" que ya alcanzó la punta, tratará de seguir la senda triunfal frente a Temperley, que lleva la angustia del descenso en cada cotejo...

En Córdoba la perspectiva es por partida doble. Racing y Estudiantes llevan la promesa de un buen encuentro pues cuentan con jugadores de buen nivel. Por su parte Instituto-Chicago serán noventa minutos de entrega total, con pierna fuerte —esperemos que leal— y dos puntos que ambos necesitan como el agua.

El resto de la jornada se completa con los partidos que disputarán en Vicente López, Platense, que viene de perder frente a Racing, con Central y el que apurarán en Santa Fe, Unión contra Vélez. En la ocasión queda libre, el líder que faltaba, es decir Newell's.

Es bueno recordar que después de culminada la fecha de hoy, el fútbol por el campeonato de primera división, se despide por 11 días ya que el domingo próximo no habrá partidos, y el próximo miércoles debuta la Selección Nacional dirigida por Carlos Salvador Bilardo, en la Copa América, enfrentando a Ecuador en Quito.

SU PARTIDO ESTA AQUI

INDEPENDIENTE-RIVER

INDEPENDIENTE: Goyén; Clausen, Trossero o Villaverde, Olguín y Killer; Burruchaga, Marangoni y Bochini; Sánchez, Morete o Percudani y Merlini o Percudani. **DT:** Pastoriza.
RIVER: Rodríguez; Dacko, Karabin, Nicosia y Montenegro; Vittor, Gorosito y De Vicente; Mercado, Dalla Libera y Nigro. **DT:** Pando.
Arbitro: Loustau.
Cancha: Independiente.

RACING (C)-ESTUDIANTES (A LAS 20)

RACING (C): Ramos; Del Mul, Noriega, Coloccini y Torletti; Seronero, J. Maldonado y Gasparini; Amuchástegui o Zingariello, Ballejo y Urruti. **DT:** Muggione.
ESTUDIANTES: Bertero; Malvárez, Jeannotegui, Agüero y Gugnali; Ponce, Russo y Trobbiani; Vieta, Gurrieri y Benítez o Monzón. **DT:** Manera.
Arbitro: Romero.
Cancha: Estadio Córdoba.

SAN LORENZO-ARGENTINOS

SAN LORENZO: Cousillas; Schamberger, Verdecchia, Pumpido y Hrabina; Coudannes, Insúa y Quinteros; Iglesias, Husillos y Rinaldi. **DT:** Veira.
ARGENTINOS: Alles; Villalba, Pavoni, Landucci y Domenech; Lemme, Herrera y Espíndola; Galletti, Pasculli y Ereros. **DT:** Labruna.
Arbitro: Vigliano.
Cancha: Vélez.

INSTITUTO-CHICAGO (A LAS 20)

INSTITUTO: Delménico; Squeo, Pellegrini, M. Rodríguez y Sánchez; Benítez, Nardoni y Beltrán; R. Rodríguez, Dertycia y Varales. **DT:** Cadars.
CHICAGO: Traverso; Erba, Loyarte, Larramendi y Verón; Fren, Hermosilla y Acuña; Vega, Otermín y Vera Benítez. **DT:** Motta.
Arbitro: Gallina.
Cancha: Instituto.

HURACAN-TEMPERLEY

HURACAN: Vidallé; Cortés, Sánchez, Romero y Bottari; Carrá, Gutiérrez y Zanabria; Morresi, García y Dabrowski. **DT:** Sosa.
TEMPERLEY: Cassé; Aguilar, Piris, Issa y Vargas; Spataro, Massotto y Lacava Schell; Sánchez, Ambroselli y Aldape. **DT:** Zucarelli.
Arbitro: Marsiglia.
Cancha: Huracán.

UNION-VELEZ

UNION: Trucco; H. López, Alberto, Cárdenas y Cristofanelli; Capocetti, D'Angelo y Abdeneve; Escudero, Sánchez y Alí. **DT:** Conigliaro.
VELEZ: Pumpido; Moralejo, Jorge, Cucciuffo y Bujedo; Ischia, Vanemerak y Alonso; Nanini, Bianchi y Comas. **DT:** Rogel.
Arbitro: Cierc.
Cancha: Unión.

FERRO-TALLERES

FERRO: Ferrero; Agonil, Cúper, Marchesini y Garré; Arregui, Saccardi y Cañete; Crocco, Márcico y Noremberg. **DT:** Griguol.
TALLERES: Baley; Ruiz, Beccerica, Cámara y Riquelme; Hoyos, Bustos y Guerini; Tedini, Bevilacqua y Valencia. **DT:** Willington.
Arbitro: Calabria.
Cancha: Ferro.

BOCA-RACING

BOCA: Gatti; Alves, Pasucci, Mouzo y Córdoba; Krasouski, Berta y Vázquez; Giachello, Gareca y Mendoza. **DT:** Faraone.
RACING: Zubczuk o Rodríguez; Veloso, Castello, Leroyer y Bottaniz o Azzolini; O. E. Gizzi, Rinaldi y Marchetti; A. Gizzi, Ortey Magallanes. **DT:** Pizutti.
Arbitro: Nitti.
Cancha: Boca.

PLATENSE-CENTRAL

PLATENSE: Blassuto; López Turitich, Borelli, Scigliano y Arbelo; Viscovich, Roldán y Gaona; Hernández, Petti y Cabral. **DT:** Zof.
CENTRAL: C. Rodríguez; Ghielmetti, Céliz, Killer y Di Leo; Ludueña, Sperandio y Reinaldi; Delgado, Chaparro y Scalise. **DT:** V. Rodríguez.
Arbitro: Barraza.
Cancha: Platense.

OTRA VEZ NITTI DESPUES DE "AQUELLA" NOCHE...

El partido de esta noche en la **"Bombonera"** entre **Boca y Racing** será arbitrado por **Teodoro Nitti**. Seguramente a los hinchas de Racing que tengan un poco de memoria esto no les va a causar nada de gracia. ¿Por qué lo decimos? Le vamos a contar. Sucede que el año pasado (más precisamente el 29 de setiembre) y también un miércoles por la noche, en partido jugado en la cancha de Boca, los académicos perdieron 2 a 1 sobre la hora) mejor dicho cuando ya habían pasado cinco minutos de descuento, y toda la hinchada entendió que no era para adicionar tanto tiempo a pesar que, por una lesión de su arquero **Carlos López (luego reemplazado por Carlos Rodríguez)** el juego estuvo detenido unos minutos. Por eso culparon a **Nitti** de haberles "robado" un puntito que en la "Bombonera" siempre es muy buen resultado. Esto es simplemente un caso anecdótico. Pero se dan muchas cosas en común (una de ellas las ubicaciones de ambos), ya que los boquenses están en las primeras posiciones y **Racing**, como en aquel entonces, luchando en los últimos lugares apremiado por su bajo promedio). Esperamos que esta nueva edición del clásico no tenga un epílogo como aquel y que ese mal recuerdo que los "académicos" tiene de **Teodoro Nitti** no nos obligue a volver a ocuparnos de temas que poco tienen que ver con el fútbol nuestro de cada día.

★ **FESTIVAL.** El próximo domingo en el estadio de Boca, se ha de llevar a cabo un festival, con el cual se habrá de celebrar el Día del Niño. Al mismo podrán participar quienes quieran, pues la entrada es gratuita y serán agasajados con el obsequio de golosinas y juguetes.

BELGRANO DE CORDOBA SE QUEDARIA SIN "APORTES"

CORDOBA. (De nuestro corresponsal).— En el momento del envío de este despacho se desarrollaba una agitada conferencia de prensa en la sede de Belgrano, uno de los animadores del campeonato de la Liga Cordobesa próximo a disputar la final del certamen. De no hallar una solución inmediata, **el club se vería perjudicado notoriamente en la faz económica.** ¿Por qué? Aquí lo explicamos...

Hay dos allegados al club **(Walter Spengler y Juan Valentinuzzi)** que son una especie de "mesías" en lo que atañe a la colaboración monetaria; se dice que ambos empresarios tuvieron mucho que ver en la adquisición de jugadores y en la llegada del técnico José Yudica. Pues bien, Spengler y Valentinuzzi tuvieron un fuerte encuentro con el tesorero de Belgrano, señor **Sarabia**, por una presunta malversación de fondos. Y ahora quieren que Sarabia renuncie. Pero la comisión directiva propone que Sarabia **pase a ocupar el cargo de secretario** que, por ahora, ostenta **Eduardo Del Campillo**, quien, a manera de "cambio de figuritas", pasaría a la tesorería. Los "mesías" de Belgrano no quieren saber nada, por lo que no es descabellado suponer que **retirarían todo su apoyo económico.** Y Belgrano, ahora lo necesita más que nunca. ¡Ah! este señor Spengler quiere postularse como presidente para las elecciones de fin de año.

Por último, digamos que **Unión San Vicente** (que definirá el título frente a Belgrano, justamente) pedirá a la Liga que se posterguen los encuentros válidos por la final en virtud de que tres de sus jugadores **(Bernio, Ceballos y Pajurek)** están en el plantel que irá a los Panamericanos de Venezuela. Todo hace indicar que el pedido será aceptado.

SAN LORENZO, RACING Y UN 'ENTRENAMIENTO'

Es muy factible que el próximo domingo se reditúe un viejo clásico de nuestro fútbol, aunque más no sea en forma amistosa.

El mismo tendría, de concretarse, como protagonistas a San Lorenzo y Racing, y el escenario podría ser el estadio de Vélez, donde los de Boedo hacen las veces de local.

La idea está bastante adelantada y cuenta con la aprobación de los directivos de ambos clubes, ya que piensan que se puede recaudar una buena cifra. Claro que habrá que esperar en qué terminan las reuniones que los jugadores profesionales están teniendo con relación al caso de River.

★ **POR LA VUELTA.** Para el transcurso de la semana próxima, está previsto el regreso a los entrenamientos del marcador de punta uruguayo, Hernán Sosa, que este año se incorporara, junto con Bueno y Navarro, a San Lorenzo. La vuelta al fútbol oficial se calcula en un mes.

BANFIELD Y SU FE EN VOLVER A LOS DOMINGOS

El fútbol de la "B" tiene un representante tradicional. Se trata de **Banfield**, que año tras año está siempre "ahí" prendido para conseguir el ansiado retorno al círculo superior. Para hablarnos del presente "albiverde" estuvieron en CRONICA el presidente **escribano Néstor Villar**, el actual técnico y ex jugador de la entidad, **Ediberto Righi**, el preparador físico **Roberto Carlos Daguerre** y los futbolistas **Héctor Baillié y Claudio Scabini.** El diálogo lo inició el escribano Villar en estos términos: **"La idea a principios de año fue formar un equipo con elementos jóvenes del club y lograr una base para el futuro. Esto se debió al plan de austeridad que trató de imponer el club y para darle más importancia a los buenos valores de las divisiones inferiores. Hasta el momento las cosas están saliendo bastante bien y esperamos lograr la clasificación para el octogonal, que es nuestro objetivo. En otro orden de cosas, en octubre hay elecciones en el club y por nuestra agrupación se va a postular para presidente Valentín Suárez. Al nuevo gobierno le dejamos la institución con las finanzas depuradas, sin juicios en su contra y el plantel casi al día".** El director técnico **Ediberto Righi** (quien fue jugador "albiverde" entre 1960 y 1969) nos dijo: **"Banfield significa una vida para mí. Además en el club me siento como en mi casa. Lo mejor que hay en el equipo es la disposición y disciplina para trabajar. El nuestro es un conjunto que se basa en la potencia física, y en esto tiene mucho que ver el profesor Daguerre, pero adolece de falta de definición. Justamente estamos trabajando en eso y así lograr un equilibrio mayor. La consigna es clasificar entre los ocho que lucharán por el ascenso. Lo que viene después ya es la "yapa". Creo que el año próximo comprando cuatro o cinco jugadores Banfield va a ser candidato "de fierro" para ser campeón. Pero a lo mejor en este torneo damos el gran golpe y nos vamos a la "A". Todo es posible ya que las chances son parejas".** El profesor **Roberto Daguerre**, de larga trayectoria en equipos de primera desde el '69, nos comentó: **"Este es uno de los mejores grupos en los que me tocó trabajar. Estamos tratando de formar un equipo competitivo en la parte física, que es esencial en torneos tan duros como el de la 'B'. Esa diferencia se va a notar en el octogonal, si logramos clasificarnos".** Finalmente tomaron la posta dos juveniles integrantes del equipo. Ellos **(Héctor Adrián Baillié y Claudio Marcelo Scabini)** acotaron lo suyo: **"Hace 14 años que estoy en el club y a pesar que en un principio nos costó bastante funcionar como equipo, poco a poco nos fuimos superando y pudimos entreverarnos con los que pelean la clasificación. Formamos un plantel muy joven y vamos a luchar con todo para ese objetivo"** (Scabini). **"El nuestro es un equipo con buena defensa y con volantes que andan bastante bien. Nuestra preocupación es meterla adentro y esa es también la mía, ya que soy goleador y el gol es mi principal ambición"** (Baillié). La ilusión banfileña está en marcha. Queda por delante mucho camino por recorrer, pero allá en el sur se sueña con algo que quita el sueño: **el retorno a la "A".**

La gente de Banfield y su ilusión de volver a jugar en primera.

¡LA INFLACION! 20% DE AUMENTO EN LAS "POPUS"

¡Sigue el corso en el fútbol argentino! Como para avalar los excelentes espectáculos ofrecidos por los equipos de todas las divisionales y jerarquizar aún más los voluminosos y repletos bolsillos del espectador, la AFA decidió anoche aumentar las entradas en alrededor de un 20%. He aquí los valores que de aquí en más (y seguramente por poco tiempo), deberán oblar los que acudan a presenciar los partidos: Primera División "A": $a 12; 1º "B": $a 10; 1º "C": $a 5,50 y 1º "D": $a 3,50. Damas y jubilados pagarán 6, 5 y 3 pesos de aquí en más, según la división.

Lo que no se aclaró en la AFA fue si los jugadores profesionales deciden ir a la huelga y los partidos lo deben asumir los chicos de las terceras. Porqué sería muy gracioso (las carcajadas de los hinchas se podrían llegar a oír en Groelandia), pagar 12 "palos" de los viejos-viejos para ver como 22 chicos corren detrás de una pelota. Aunque pensándolo bien, en una de esas es más divertido...

Otra de las cosas que quedaron "colgadas" (parece que en la AFA para recibir son mandados a hacer, pero para aclarar no existe cargo), fue la jugada del próximo PRODE, ya que con el anterior "adentro", el pozo será más que sustancioso, pero se repetiría la alternativa explicada más arriba, en caso de huelga. Tampoco sería la primera vez que el ente mayor del fútbol argentino pase por encima de los apostadores. Total...

SE AGRAVA LA CRISIS

Agremiados no Acepta la Propuesta de Grondona y la Selección se Quedaría sin Jugadores

El tema River está en un callejón sin salida, al menos por el momento. Pese a que el presidente de la AFA estuvo como mediador del espinoso caso, la salida —que conformara a las partes en litigio— no se pudo encontrar. En la antevispera, Julio Humberto Grondona habló con los directivos de River y con los representantes de Agremiados, haciéndoles saber su posición al respecto, y dando a conocer las posibles pautas para llegar a un acuerdo. Si bien oficialmente no se pudo saber cuál era la postura de Grondona, los trascendidos aseguran que éste habría manifestado que a partir de ahora, todos los clubes iban a comenzar a tener en cuenta el Convenio Colectivo de Trabajo, solicitando además el levantamiento de la sanción aplicada a Fillol, pero sin llegar a considerar como libres a los jugadores que pertenecían el plantel de River. Es decir que estaríamos como vinimos de España. Pero además, se tuvo conocimiento de que para mañana está prevista una reunión ¡otra más! en la sede de Agremiados, donde irán todos los afiliados al gremio que podría ser decisiva para el futuro del problema, siendo cada vez más insistente el rumor de una huelga de futbolistas. Es más, se habría agudizado tanto la situación, que trascendió que los integrantes de la selección no viajarían a Ecuador para enfrentar al equipo local, por la Copa América.

Ayer, por separado, se reunieroin los jugadores que pertenecían a River y los directivos de la entidad de Núñez, para luego de finalizar la misma, dirigirse a la AFA y encontrarse con Grondona, de acuerdo con lo resuelto el pasado lunes. No obstante, este cónclave no se realizó, dando pie a que Grondona argumentara que no era imprescindible que ellos se reunieran con él en el día de ayer, sino que lo podrían hacer durante toda la semana. No obstante, se tuvo conocimiento de que Futbolistas Argentinos Agremiados estaba instrumentando una nueva contrapropuesta.

En un comunicado, que distribuyeron anoche, los 24 jugadores que se consideran libres de River destacaron que ese premio recién fue pagado en enero de 1983 y que **"a eso se sumó la indisponencia"**, de los directivos a formalizar la renovación de los contratos para esta temporada.

Puntualizaron además la intención de los directivos de **"volcar al público en contra de los futbolistas en vistas de dos partidos amistodos en la provincia del Chaco, a beneficio de los inundados, con la falsa versión de que percibiríamos premios y que éstos deberían ser abonados por los organizadores"**.

Señalaron los "ex jugadores" de River que esta versión fue desmentida por los jugadores, obligando **"al club a retractarse"**.

"Se agrega a todo ello el atraso en el pago de las remuneraciones de mayo, motivando reiterados e infructuosos reclamos sin que la comisión directiva se molestara en dar explicaciones satisfactorias", agregaron.

Los futbolistas dijeron que la actitud de los directivos de depositar los sueldos en la AFA en lugar de Futbolistas Agremiados fue obstinada y que ellos no iniciaron las demandas con el propósito de lograr la libertad de acción.

Manifestaron además que el Ministerio de Trabajo tuvo una **"postura equivocada"** en sus actuaciones en el conflicto y que River Plate mantiene una "resistencia injustificada" a aceptar su condición de libres.

Por su parte, los asesores letrados de Futbolistas Argentinos Agremiados, Juan Confalonieri y Juan Suñé, afirmaron que los jugadores profesionales de River en conflicto con el club reclamarán su liberta de acción **"por medio de un juicio sumarísimo"** y el pago de la deuda **"mediante un juicio ordinario"**.

Estos son los pasos más trascendentales que las partes en litigio dieron en la jornada de ayer. Como se puede apreciar la situación parece haberse empantanado por completo, fundamentalmente a pa rtir de los acontecimientos que se vivieron en el último fin de semana, sobre todo cuando se le rescindió el contrato a Fillol. Ahora la mediación, vendría por parte de AFA y ésto en realidad sorprende, ya que en el comienzo del problema, poco más de un mes, la misma se había declarado incompetente en el tema. Si se arregla la situación, AFA mediante, sería lógico preguntarse porque no actuó antes, o es que ahora se iopusieron su intermediación.

ENTRE BATALLA NAVAL Y TRUCO

River y sus problemas. La crisis que está viviendo la entidad de Núñez no solo abarca el rubro jugadores profesionales sino también alcanza a los empleados del club.

Ayer el personal de River, mientras cumplía su cuarta jornada de paro de actividades por falta de pago de sueldos y aguinaldos, jugaban animados campeonatos de batalla naval, truco y otros entretenimientos de mesa.

Las actividades recreativas de los empleados fueron cumplidas en dependencias de la sede del club.

El secretario general de River, Julio Paoletta, manifestó que la institución recién podrá pagar los sueldos y aguinaldos de sus 350 empleados cuando reciba el dinero por el pase de Alberto Tarantini a un club de Francia.

NOTICIAS EN ASCENSO

ARBITROS. Para la 25ª fecha del campeonato de primera "B" fueron designados estos árbitros: el sábado a las 15.30: **Dálmine-Chacarita** (Iezzi), **Armenio-Arsenal** (Borelli) y **Almirante-Quilmes** (Hay). Para el domingo a las 10.45, por televisión, **Los Andes-Atlanta** (González); a las 15.30 **Lanús-Italiano** (Coradina), **Tigre-Central Córdoba** (Botelli), **Colón-gimnasia** (Misic), **Sarmiento-Morón** (Sinnot), **Estudiantes-Defensores** (Torres), **All Boys-Banfield** (Fernández) y **Español-El Porvenir** (Rolando).

DALMINE. Salas, con esguince de tobillo, no podrá jugar por 15 días. **Mazzeo** será probado a fondo para ver si la lesión que tiene en la región inguinal debe ser operada o no. Ante Chacarita reaparecerá **Portillo**, que cumplió la suspensión. En cuanto a **Hugo Sosa**, hay dudas con su inclusión ya que sufre un desgarro en el muslo derecho.

LANUS. Con motivo de celebrarse el próximo domingo el Día del Niño, el club organizó un festival infantil al cual están invitados todos los chicos. Habrá obras de teatro, dibujos animados y premios. **El agasajo comenzará a las 16, en la sede y la entrada es libre.** Por otra parte, mañana el partido por el campeonato de básquet contra Ferro se jugará en el gimnasio "granate" a las 21.

DEFENSA Y JUSTICIA. Cumplió la suspensión **Crissotto** y puede reaparecer, al igual que **Chafala** que está recuperado de un estado gripal. En cambio, **Cvitkovic** fue descartado porque sufre pellizco de manisco de la rodilla izquierda. El sábado, el club fleta micros rumbo a la cancha de Comunicaciones. Los mismos partirán desde la sede de Florencio Varela.

DEPORTIVO MERLO. Tiene nuevo director técnico ya que desde ayer asumió esa función **Héctor "Chiche" Toscarín**, en reemplazo de Rodolfo Betinotti.

ALEM. Su partido con Puerto Nuevo **se jugará el domingo a las 15.30, en Campana**, ciudad adonde el club de General Rodríguez fletará 15 micros para transportar a los hinchas; los mismos partirán desde la sede a las 13. También el domingo habrá un festejo dedicado a todos los niños de la zona, con la presencia de payasos, magos y divertimentos infantiles.

LINIERS. Está recuperado **Juan Carlos Acosta** y podría reaparecer el sábado. Ese día, por la noche, habrá una **cena-show** organizada por el club y que se realizará en el salón de los Bomberos Voluntarios de La Matanza. El motivo: recaudar fondos que se destinarán a la construcción del estadio.

LUJAN. Ayer fue operado del menisco externo de rodilla derecha el delantero **Carlos De la Hoz**. La intervención fue todo un éxito y estuvo a cargo del doctor Rittacca. **Pereyra** se recuperó de un esguince de tobillo y puede reaparecer el sábado.

SAN MARTIN. El arquero **Denis** está entrenando con intensidad para ver si puede reaparecer este fin de semana. El resto del equipo iría sin cambios.

Fronteras Cerradas Para Menores de 23

En la vispera se tuvo conocimiento que la Asociación del Fútbol Argentino no habrá de autorizar la transferencia de jugadores menores de 23 años, a clubes del exterior.

Esta resolución que se adoptó una vez culminada la reunión de anoche del comité ejecutivo, comenzará a tener vigencia a partir del 1º de setiembre próximo.

No obstante, quedó debidamente aclarado que se contemplarán con el técnico del seleccionado nacional, Carlos Salvador Bilardo, las situaciones especiales que puedan presentarse en el futuro. Lo que nadie tuvo el gusto de aclarar es cuáles son esas situaciones...

● AQUI BRASIL

El partido contra los brasileños les hace perder el sueño a varios de los allegados a nuestro fútbol, sobre todo para ver si es posible romper el maleficio que ya lleva 12 años.

Teniendo en cuenta el cotejo que disputarán Argentina y Brasil el próximo 24 a partir de las 21, en el estadio Monumental de Núñez, las autoridades afistas dieron a conocer el precio de las localidades y los días de venta. La general tendrá un costo de $a 12; las plateas altas $a 30 y las plateas bajas $a 50. Las ventas de las mismas se realizarán los días lunes 22 y martes 23, de 9 a 20, y el miércoles 24 —es decir, el mismo día del partido— de 9 a 13, siempre en la AFA. A partir de las 18, comenzará el expendio, en el estadio de River.

● A TUCUMAN

Fernando Marandet, el volante que llegó a jugar en San Lorenzo, Boca, Chacarita y Sarmiento, se incorporó a San Martín de Tucumán, club con el que habrá de participar en el Regional, clasificatorio para el Nacional de 1984.

Ultimamente el zurdo mediocampista había actuado en el Cucuta de Colombia, pero regresó por falta de pago.

En Bolivia y con Paraguas

LA PAZ, (AP).— Las selecciones de fútbol de Bolivia y Paraguay jugarán aquí por la noche un partido de preparación para las eliminatorias de la Copa América.

Los bolivianos anunciaron el final de sus prácticas para el compromiso de mañana que, según el entrenador Wilfredo Camacho, será **"importante para evaluar el nivel de preparación que logró el equipo"**.

Los paraguayos, entretanto, confirmaron su llegada para hoy al mediodía, 8 horas antes del partido.

● FLOR DE CAMBIO

Según Camacho **"la mentalidad del equipo boliviano cambió sustancialmente en los últimos días"**. El entrenador ratificó su optimismo y esperanza de que los bolivianos puedan salir airosos en la fase de clasificación ante Perú y Colombia, a los que enfrentará a partir del 14 de este mes.

Para la selección boliviana será la octava prueba en su fase de preparación, y aunque los resultados totales le han sido favorables hasta ahora, los críticos deportivos no están conformes con el rendimiento del equipo.

HURACAN, A LOS PENALAZOS LIMPIOS

Huracán se "sacó la lotería" en Liniers. En un partido que le fue desfavorable en su totalidad le ganó a "Nuls" por penales 5 a 4. El encuentro terminó empatado en los 90 reglamentarios y entonces por la vía de los doce pasos el "globito" conató victoria. De esta manera pasó a engrosar la lista de equipos para la ronda de ganadores, en cambio los "rojinegros" (que en el anterior campeonato fueron subcampeones) pasaron a la zona de perdedores, realmente sin merecerlo. El martes que viene finaliza la ronda clasificatoria con el partido Argentinos Juniors y Etudiantes de La Plata.

El primer tiempo fue todo para "Ñuls", menos el gol. De entrada nomás se lo perdió **Vargas Ríos** con una palomita, al recibir un centro de **Sen**. El mismo **Vargas Ríos** malogró tres claras situaciones para marcar, igual que su compañero Paolorossi en esta etapa. El equipo rosarino fue superiro a su rival basado en la buena tarea de esos dos jugadores y el complemento de **Baravane**. Pero goles son amores y Huracán, que no hizo nada por el triunfo, se fue a las duchas ganancioso 1 a 0, al aprovechar **Santojanni** un error de **Giovangolli**.

La etapa final no ofreció mayores cambiso. Siguió mandando el equipo rosarino y tuvo su premio a los 27 minutos cuando **Vargas Ríos** (el mejor jugador de la cancha) logró la merecida igualdad. La falta de definición en las varias jugadas favorables a **Newell's** le permielteron al "globito" llegar a la instancia de los penales. Y por esa vía la justicia se hizo la "rabona" en Liniers. Porque para **Huracán** fue demasiado

HURACAN 5 (Por penales) **NEWELL'S 4**

HURACAN: J. Rodríguez; Nicasio, Giménez, Montenegro y Torino; Gamarra, De felipe e Iotidis; Santojanni, Blaize y Colucci. **DT:** Crosta.

NEWELL'S: Pancirolli; R. Rodríguez, Di Marco, Johansen y Giovagnolli; Paolorossi, Bianco y Baravane; Sen, Vargas Ríos y Guagliano. **DT:** Puppo.

Gol en el primer tiempo: 27m Santojanni (H).

Gol en el segundo tiempo: 27m Guagliano (N).

Penales: Convirtieron: Janín, De Felipe, Torino y Arce (H); Baravane, Vargas Ríos y Johansen (N); **Desvió** Paolorossi (N) y **Atajado:** J. Rodríguez (H) a Bianco (N).

Cambios: Arce y Janín por Santojanni y Bloize (H).

Arbitro: A. Pérez. **Cancha:** Vélez.

SOLUCIONADO EL PROBLEMA DE PERSONAL DEL ACA, SE LARGO ANOCHE A LAS 22

El Rally "Viaja" Rumbo a Neuquén

Desde las 22 horas de la víspera está en marcha el Rally Argentina 1983 San Carlos de Bariloche, una de las diez pruebas que componen el campeonato mundial de Rally para pilotos y marcas, y única competencia de este nivel que se desarrollará este año en el continente americano.

La competencia corrió peligro de no largarse, por una medida del personal del Automóvil Club Argentino que anunció un paro de protesta por salarios bajos, pero apenas horas antes de la largada, decidieron levantar la medida.

Interviene en ella, los dos equipos que en los actuales momentos luchan por los títulos mundiales: el italiano Lancia y el alemán occidental Audi, que participan con automóviles especialmente adecuados a las exigencias de una prueba de estas características. En ambos casos, se trata de máquinas de más de 300 HP y que han mostrado sus virtudes en muchas pruebas.

Shekhar Mehta, carta de garantía en el Rally.

Los pilotos que las conducen, también representan lo más granado de la especialidad, ya que entre ellos se encuentran 5 de los 10 punteros del campeonato. Por Audi, con el modelo Quatro, de tracción en las cuatro ruedas, están Michele Mouton, Hannu Mikkola, Stig Blomquist y Shekhar Mehta, a quienes se agregó nuestro Luis Rubén Di Palma, quien por primera vez toma parte en compentencias de este tipo.

Por el lado de la escuadra Lancia, están Markku Alen y Adartico Vudafieri, a quienes secundará Francisco "Paco" Mayorga. También hay que recalcar la intervención del equipo de Renault Argentina, quien presentó en la prueba tres máquinas R-18 al comando de Jorge Recalde, Alejandro Moroni y Ernesto Soto.

La casi segura presencia de nieve y hielo en algunos tramos del recorrido dividido en cuatro etapas, otorga un matiz totalmente nuevo en pruebas ruteras argentinas. Para los entendidos, los Audi Quattro alemanes, son los grandes favoritos, precisamente por sus cuatro ruedas matrices, pero el equipo Lancia será un temible rival, puesto que el modelo "Lancia Rally" posee una gran potencia, aparte de gran maniobrabilidad y velocidad.

En nuestro país, es la tercera oportunidad que se disputa en Rally puntable por el campeonato del mundo que fiscaliza la Federación Internacional Sport Automobile (FISA).

Se larga el "Rally" a Neuquén en su primera etapa. Bariloche será el epicentro.

El Rally insumirá un recorrido total de 3.244,32 kilómetros, de los cuales 1.279,93 (39,45%) corresponderán a pruebas especiales de clasificación ("primes") y 1.969,59 kilómetros, a tramos de enlaces. La competencia otorgará puntaje para los Grupos "N"; "A" y "B" correspondientes a pilotos y marcas. No otorgará para los Grupos 2 y 4, y si sumarán para los campeonatos argentinos los que conduzcan máquinas de fabricación nacional, para las Clases 18 (hasta 1.150 cm3); Clase 19 (de 1.151 a 1.600 cm3) y Clase 2: (de 1.601 a 2.000 cm3).

Los 3.244,32 kilómetros del Rally Argentina 1983 San Carlos de Bariloche, transitarán por calles de la ciudad de Buenos Aires, desde la puerta del Automóvil Club Argentino, Libertador 1850 y utilizarán rutas de las provincias de Buenos Aires, La Pampa, Río Negro, Neuquén y Chubut.

La primera etapa constará de 1.362,90 kilómetros y registrará pasos por Buenos Aires, Mercedes, Santa Rosa, Gobernador Duval, Fray Luis Beltrán, Valle Azul, Paso Córdoba, Empalme Ruta Nacional 22 y Neuquén. Del kilometraje parcial, 165,24 corresponden a pruebas de clasificación (2) y el resto a tramos de enlace.

EN FIORANO, PROBARON DOS: ARNOUX-TAMBAY

FIORANO, Italia (ANSA).— Patrick Tambay y René Arnoux probaron ayer en la pista privada de Ferrari, en Fiorano, las máquinas que la escudería del "caballino rampante" llevará a Hockenheim hoy con vistas al Gran Premio de Alemania de Fórmula 1, en donde el año pasado se impuso Tambay.

Arnoux marcó un tiempo de 1m 90/100 con la nueva C3, en apenas 25 vueltas. El problema más importante de las máquinas rojas sigue siendo el de los neumáticos, componente que en el último gran premio sacrificó las chances de las Ferrari, que habían partido en primera fila.

Por primera vez en la historia, la casa estadounidense Good Year preparó neumáticos radiales, como respuesta a la teconología predominante impuesta por Michelin y Pirelli en los últimos años.

De todos modos, recién el sábado, cuando las pruebas de clasificación queden concluidas, la escudería italiana decidirá si corre con los nuevos neumáticos radiales estadounidenses o si volverá a utilizar los de tipo convencional.

Aparte, esta carrera tiene valor para Tambay, ya que su calidad conductiva fue realzada en las últimas semanas cuando fue mencionado para secundar a Niki Lauda en la puesta a punto de un inédito McLaren de motor Porsche Tag Turbo.

COMENZO EL JUICIO POR EL "ESCANDALO HUNGARO"

BUDAPEST, (AFP).— Un proceso sobre la **"estafa más grande"** registrada en el seno del deporte húngaro fue abierto en Szekszard —sur de Hungría—, con 43 personas instaladas en el banquillo de los acusados.

Estas personas, se convirtieron en los actores principales del denominado "Escándalo del Toto", tras ser acusadas de haber sobornado a más de 200 jugadores, entrenadores y árbitros de fútbol, para influir desde sus respectivos puestos sobre los resultados de una serie de partidos válidos para las apuestas oficiales.

Un segundo proceso, contra otro grupo de acusados, será abierto la próxima semana en Budapest.

De acuerdo al acta de acusación preparada por el Tribunal de Szekszard, los acusados habían creado una verdadera organización que logró "comprar" 66 partidos correspondientes a 22 apuestas semanales de la temporada 1981 y 58 encuentros válidos para 20 apuestas, durante el año 1982.

Según el acta de acusación, esta "mafia" logró invertir 1,9 millones de florines, para obtener ganancias aproximadas de 8,5 millones de florines, unos 250.000 dólares.

● **POSTULANTES MUNDIALES**

ZURICH, (UPI).— El número de países que buscan la sede para la Copa Mundial de Fútbol para 1990 aumentó a ocho con las solicitudes de la Unión Soviética y Grecia, las cuales llegaron poco antes del límite para presentarlas, informó hoy la FIFA.

Las otras seis solicitudes presentadas para realizar el evento son Alemania Occidental, Italia, Austria, Inglaterra, Yugoslavia y Francia.

El plazo preliminar para presentar las solicitudes se venció el 31 de julio, pero como el primero de agosto es un día festivo sueco, la FIFA dio a conocer las dos últimas solicitudes.

Tanto Grecia como la Unión Soviética recibieron información detallada de la lista de requisitos que deben de cumplir para poder ser sedes.

¡POBRE ARQUERO! PERDIO 114 A 0

NUEVA DELHI (DPA).— En la ciudad de Calcuta, donde el fanatismo por el fútbol es general, acaba de escribirse un capítulo concluyente en la historia del balompié: con el increíble resultado de **114 a 0**, el equipo del **Indian Boys Athletic Association** vapuleó al **Victoria Club**, salvándose así el descenso a la cuarta división.

Mala suerte tuvo el otro rival que luchaba asimismo por permanecer en la tereera división: el **Internationals** derrotó al **Yugashanti** por "solamente" **80-0**, aunque sin embargo no le alcanzó para evitar el descenso. Es de suponer que los arqueros de los perdedores habrán quedado con lumbalgia.

INDEPENDIENTE Y OBRAS, GANADORES DEL BASQUET

Al disputarse anoche los partidos postergados de la 10ª fecha del campeonato de básquet de primera "A", **Independiente consiguió un importante triunfo ante Ferro por 97 a 92** (en tiempo suplementario, ya que el encuentro había terminado igualado en 84) y **Obras derrotó con facilidad a San Lorenzo por 98 a 71.** De esta forma, Obras alcanzó el primer puesto en la zona "A" e Independiente comparte la segunda colocación en la "B" junto a Boca.

La victoria del quinteto de Avellaneda no solo fue destacada por tratarse de un rival difícil, sino también porque Ferro llegó a ganarle con relativa facilidad **como lo demuestra el hecho que el primer tiempo le favorecía por 53 a 42.** Independiente reaccionó, se puso en ganancia y forzó un tiempo suplementario, etapa esta última en la que siempre estuvo en ventaja.

INDEPENDIENTE 97: Thompson 30, Pasetti (14 (x), Lambruschini 13, Barrales 15, Giacone 20 (x), Akman 3, Bargas 2. **DT:** Amoedo.

FERRO 92: Martín 26, Maggi 14 (x), González 16 (x), Cortijo 15, Oroño 12, Belli 9 (x), Uranga y Rojo. DT: Martínez.

Juez: Autero, **Arbitro:** D'Andrea.

Por su parte, el triunfo de Obras sobre San Lorenzo fue abrumador. La visita en ningún momento puso en aprietos al local y éste llegó casi a doblarlo en el resultado, **como lo indica el final del parcial: 54 a 29.**

OBRAS 98: Camissasa 20, Romano 27, Cadillac 9, Milovich 17, Barnhill 23 y Campana 2. **DT:** Vecchio.

SAN LORENZO (71); Baudoin 4, Gianelli 4, Filloy 8, Spurio 12, Fleitas 4, Reavis 2, Ludi 10, Gaggero 2, Elena 8 y Stanford 17. **DT:** Bello.

Juez: Sanromán. **Arbitro:** Noguera.

Posiciones: Zona "A": **Obras 24;** Gimnasia 23; San Lorenzo 18; Lanús 16; Vélez 15 y San Miguel 14. Zona "B": **Ferro y River 23;** Boca e Independiente 22; San Andrés 19 y Huracán de San Justo 15.

ERA UN GOLAZO, PERO LO IMPIDIO EL ARBITRO...

LIMA, (AP).— En una insólita como infrecuente jugada, un árbitro salvó sobre la raya lo que debió haber sido un verdadero golazo. A los 44 minutos del primer tiempo, Seminario, delantero de Universitario de Deportes, le pegó con un hermoso chanfle a la pelota, dejándola fuera del alcance del arquero Bravo. Era gol. Golazo, más que nada. **Pero cuando el balón ingresaba al arco, pegó en la espalda del juez Alfonso Postigo** (que se hallaba junto a un poste) **y de esa forma se evitó el tanto,** salvando el arco del puntero Deportivo Municipal.

Al final del partido, la hinchada de la "U" intentó agredir al árbitro por esa jugada que no permitió que se concretara el gol. Para colmo, el encuentro terminó empatado 0 a 0. Si no hubiese sido por la "salvada" de Postigo, **Universidad le hubiera ganado al líder...** Realmente un caso infrecuente y tal sin precedentes en la historia del fútbol.

POR DEPORTE

● **CICLISMO:** El francés **Bernard Hinault**, ganador de cuatro **"tours" de Francia**, fue sometido ayer a cirugía exploratoria de su rodilla derecha, aquejada desde hace tiempo de tendonitis. Los médicos informaron que la operación permitirá determinar si es necesario ir a una posterior intervención quirúrgica, para posibilitar que **Hinault**, de 28 años, se recupere por sí mismo, o si deben aconsejarle que se retire del deporte en que ha dominado durante los últimos seis años, en base a su notable capacidad que lo ha llevado a ser considerado el ciclista en actividad más completo del mundo.

● **ESCALADORES:** Dos escaladores italianos cuyos nombres aún se desconocen, sin equipo de oxígeno, realizaron la hazaña de trepar al **Monte Qogir**, de 8.611 metros de altura, segunda cumbre del planeta situado en la frontera entre **China y Pakistán.** Los dos montañistas, que forman parte de la expedición de 23 escaladores que dirige **Francesco Santon**, vencieron la colosal montaña por la pared norte, con punto de partida en la provincia china de **Xinjiang.**

● **MOTONAUTICA:** El próximo domingo, a partir de las 14.30, se disputarán competencias de **motonáutica**, organizadas por el **club "Vito Dumas"**, y que cuenta con el auspicio de la **Dirección de Turismo y Deportes de la Municipalidad de Tigre.**

Las competencias se realizarán en aguas del **Canal Aliviador**, en la intersección con la **Ruta Número 27 de Tigre.**

● **YACHTING:** Con un segundo puesto en la **Clase 470**, los argentinos **Alejandro Irigoyen y Gonzalo Heredia** escoltaron a los hermanos italianos **Tomaso y Enrico Chieffi**, en el marco de las regatas preolímpicas que se disputan en estas playas del Pacífico, de Long Beach, EE.UU. Detrás de los argentinos se ubicaron los británicos **Mike Holmes y Ossie Stewart.** En **Windglider** ganó el noruego **Svein Rajmussen**, delante de su compatriota **Christian Wessel.**

Ivanna Madruga y Alejandro Ganzábal se Impusieron en la Primera Ronda de Indianápolis

NUESTRO TENIS, BIEN ARRIBA

INDIANAPOLIS, Estados Unidos (Télam).— La tenista argentina **Ivanna Madruga** y su compatriota **Alejandro Ganzábal,** pasaron a la segunda ronda del torneo abierto de tenis que se lleva a cabo en esta ciudad. Madruga doblegó a la norteamericana Duk Lee por 6-3 y 6-3, mientras que Ganzábal eliminó al brasileño Gabriel Mattos por 6-3 y 6-2.

Otros resultados del singles de caballeros fueron: Manuel Orantes (España), le ganó a Juan Avendaño (España) por 6-3 y 6-1; Corrado Barazzutti (Italia) a Ramos Krishnan (India) por 6-4 y 6-4; Jairo Velasco (Colombia) a Mike Cahill (Estados Unidos) por 6-4 y 6-1; Claudio Panatta (Italia) a Tim Gullikson (Estados Unidos) por 1-6, 6-3 y 6-4.

En damas, Mima Jausovec (EE.UU.) superó a Louise Allen (EE.UU.) por 6-2 y 6-1; Virginia Ruzici (Rumania) a Rafaella Reggi (Italia) por 6-2 y 6-4; Camille Benjamin (EE.UU.) a Helena Sukova (Checoslovaquia) por 7-6, 4-6 y 6-1.

★ **CLERC TREPA.** El argentino José Luis Clerc se encaramó en el séptimo puesto de la tabla del Grand Prix Volvo de tenis, gracias al torneo de North Conway, que ganó el último fin de semana. Su compatriota Guillermo Vilas está décimo.

Las posiciones son las siguientes: 1º) Yannick Noah (Francia), 1.528 puntos; 2º) Mats Wilander (Suecia), 1.431; 3º) José Higueras (España), 1.294; 4º) Ivan Lendl (Checoslovaquia), 1.241; 5º) John Mcenroe (EE.UU.), 1.220; 6º) Jimmy Connors (EE.UU.), 1.145; 7º) José Luis Clerc (Argentina), 1.021; 8º) Jimmy Arias (EE.UU.), 932; 9º) Gene Mayer (EE.UU.), 730; 10º) Guillermo Vilas (Argentina), 702.

★ **MARTINA ABUSO DE UN POLICIA. Norfolk, EE.UU.** (UPI).— El abogado de la tenista **Martina Navratilova,** dijo ayer que esperará a que su cliente regrese de un campeonato que está jugando, antes de decidir si apelará una multa de 10 dólares por "abusar" verbalmente de un policía.

Durante una audiencia en la Corte de Tráfico de Norfolk, en el estado de Virginia, el juez Lawrence Lawless, dijo que Navratilova era culpable de **"abusar y maldecir a un oficial de policía"** (una falta menor) y la multó con 10 dólares. Además, el juez multó a la tenista con otros 10 dólares por una falta de tránsito del 29 de enero de este año, cuando fue detenida por el oficial **S.G. Delepine,** por circular a 86 kilómetros por hora en una zona donde el máximo es de 56.

Delepine dijo al juez que Navratilova lo insultó con un **"epíteto de dos palabras",** al estar sentada en la patrulla, mientras él escribía la boleta de la multa.

"No creo que se haya demostrado que el lenguaje utilizado por mi cliente fuera para incitar a una acción violenta", expresó el abogado Andrew Mitchell.

La tenista, que este año ganó el torneo de Wimbledon, se encuentra actualmente jugando el torneo de Indianápolis.

"Esperaré hasta que ella regrese antes de decidir qué haremos", dijo el abogado.

LUCES DEL RING

Recientemente tratamos el tema de la creación de la nueva entidad controladora de boxeo mundial, la USBAI, dirigida por los yanquis, y que cuenta con la ventaja de tener el apoyo de las cadenas de televisión de boxeo. **Manejan los dólares y contra eso no se puede luchar.** La Asociación y el Consejo, optaron por quedarse quietitos, esperando que pase la tormenta, pero uno de los personeros, empresarios en realidad, que más apoya a la USBAI, Bob Arum, ha pasado a la ofensiva, aunque más no sea para remover el asunto, por aquello de que a río revuelto ganancia de pescadores.

Bob Arum acusó al empresario Pepe Cordero de haberle cobrado dinero para realizar una pelea con sus pupilos, y también dijo que **dirigentes de las organizaciones (Asociación y Consejo), le pedían dinero para darle carácter oficial a determinadas peleas.** Lo que no dijo es que él, Bob Arum, viene dejando de lado el derecho de los ranqueados, si económicamente es más atrayente otra pelea. Seguramente le habrán pedido dinero por hacerle el juego, pero él es el corruptor...

En cuanto a que el empresario Cordero le cobra por permitirle programar a sus pupilos, no entendemos cual es el problema. ¿Qué quiere Bob Arum?... ¿Ganar fortunas sobre el trabajo de los demás?...

Pongamos el caso de Lectoure, por buscar un ejemplo cercano. El toma a un boxeador y lo hace figura. Veamos el caso de Víctor Galíndez, y aceptemos que un técnico lo hizo boxeador. Pero ¿quién lo llevó a la cumbre de su categoría?... ¿A quien le debía haber sido campeón y los dólares cuantiosos que ganó?

Un boxeador se hace boxeador en el gimnasio, pero se hace figura con el apoyo de quien está relacionado, que conoce gente, que sabe manejar los negocios del boxeo y que después de todo conduce su campaña de manera de que finalmente sea figura mundial. ¿Cuántos púgiles quedaron en el camino de un campeón mundial, para que este sea campeón mundial? Todo eso es lo que Bob Arum debe pagar, a Pepe Cordero o a cualquiera, para explotar lo que el otro hizo...

Jorge Mórtola

EL INVICTO ROCKY FLORES CON ROBERTO CONDORI

Una de las figuras más promisorias del boxeo de la actualidad, el gallo Oscar "Rocky" Flores, se presentará esta noche en el Luna Park, como fondista de la reunión que habitualmente se televisa. Su adversario será el salteño Roberto Condori.

Rocky Flores tiene realizadas apenas 7 peleas, todas ganadas, seis de ellas por puntos, posee una campaña amateur brillante y se caracteriza porque ofrece el espectáculo áspero, no exento de técnica, que el público prefiere. Está ubicado en el séptimo lugar del ranking oficial.

Condori, nacido en Salta en 1955, tiene realizadas 29 peleas con estos resultados: 8 victorias, 6 empates y 15 derrotas. Fue adversario de Gustavo Ballas en tres oportunidades, perdiendo la primera por nocaut técnico y las dos restantes por puntos.

En su campaña como aficionado, Flores, nacido en Tunuyán, Mendoza, ganó la medalla dorada en los Juegos Cruz del Sur, y viene de vencer por técnico en el cuarto asalto, a Roberto Sánchez.

★ **¿REEMPLAZOS?** En la programación del Luna Park, para el sábado 13, estaba programada una linda pelea entre Ricardo Arce y Jorge "Violín" Salgado, pero parece que Arce ha comenzado a esgrimir argumentos que la experiencia dice que terminan en un "W-O".

En el Luna Park se han iniciado gestiones tendientes a reemplazar esa pelea con la de Pajarito Hernández vs. Hugo Luero, que si no ponen inconvenientes, serán los que peleen.

Parece que Chacón Está Listo

LOS ANGELES, California (AP).— El ex campeón mundial welter junior del Consejo Mundial, recientemente destituido por este organismo, presentó en Oroville su lugar natal, una demanda y logró que el juez superior del condado, emitiera una orden de no innovar. **El fin perseguido era impedir la pelea Camacho-Limón,** con la que se reemplazaría a Chacón. Pero finalmente, un juez de la Corte Superior de Justicia de Los Angeles, denegó que el tema se sometiera a juicio con un sentido de "prestamente". El juicio se había pedido para lograr una urgente determinación que impidiera esa pelea, pero el juez John Cole, fijó fecha para una nueva audiencia reciente el 8 de setiembre, mientras que el combate objetado se realizará un mes antes, el próximo 7 de agosto.

Chacon tenía un contrato con Don King, para pelear con Camacho, pero Chacon prefirió pelear con Cornelius Boza Edwards y el Consejo Mundial determinó entonces que Chacon le debía una pelea a Don King.

Don King le pagaba 210.000 dólares para enfrentar a Camacho y Chacon cobró 450.000 por pelear en cambio con Boza Edwards.

● **A LO GRANDE: México** (ANSA).— El Consejo Mundial de Boxeo hará una gran cena de gala en el edificio de las Naciones Unidas en Nueva York, para celebrar sus veinte años de existencia. En la ocasión, el próximo 20 de setiembre, premiará a Muhammad Ali, como el más grande de los campeones de estas dos últimas décadas.

Otra Pruebita Para Los Pumas

TOWNSVILLE, Austrália, (Télam).— La selección argentina de rugby **"Los Pumas"** enfrentará hoy, a las 18 locales (6 de la Argentina), al combinado de Quensland Country, en el penúltimo partido de la gira

El equipo argentinos presentará varios cambios, porque el técnico **Rodolfo O'Reilly** ha preferido reservar algunas de las figuras para el segundo test match con el representantivo de Australia "Los Wallabies", que se jugará el domingo próximo en la ciudad de Sidney. En consecuencia, se producirá el debut de **Fernando González Morán,** wing tres cuartos que en su país juega en el club **Pucará.**

★ **CANTIDAD OFICIAL. El Comité Olímpico Argentino** (COA) anunció anoche en forma oficial que Argentina enviará una delegación de **337 personas** a los Juegos Panamericanos de Venezuela. De esa lista, **253 son deportistas** mientras que el resto se completa con jefes de equipo, entrenadores y dirigentes.

El anuncio fue efectuado anoche por **Antonio Rodríguez,** titular del COA, quien también estimó que Argentina puede superar la cantidad de 21 medallas que obtuvo en Puerto Rico, sin contabilizar las que en aquella oportunidad logró el patín, ausente en el programa de estos Juegos.

Los Juegos Panamericanos, en su novena edición, se disputarán del 14 al 29 del corriente mes y **costarán a nuestro país alrededor de 380.000 dólares.**

MARCHA: UN SILENCIOSO DA QUE HABLAR

Los marchistas del **Allievi Club** siguen dando que hablar. De la mano de **Ismael Yanuzzelli "El Silencioso",** su entrenador, acaparan títulos. En el reciente **Campeonato Nacional de Marcha Atlética** organizado por la **Confederación Argentina de Atletismo** dieron cuenta del porque de esta aseveración. Por ello queremos destacar el esfuerzo y constancia de un pequeño, pero sólido grupo, que no descansa por elevar el nivel del atletismo argentino.

Además, sin pedir nada pero dándolo todo, proverbial en la conducta de **Yanuzzelli,** muy bien imitada por sus **"hijastros",** siguiendo los pasos de **Adalberto Scorza,** que bajo su tutela realizó toda su excepcional campaña.

En los nacionales en **Córdoba, Jorge Yannone** ganó los 20.000 metros en 1h 40m 15s 5/10, escoltado por su compañero **Rito Molina** en 1h 42m 10s 2/10, mientras que **Alberto Espíndola** y **Alejandro Figueroa** fueron 4º y 5º. En los 10.000 juveniles **Fernando Díaz** fue segundo en 53m 57s y **diego Tartaglino** 4º en 55m 38s. Entre las damas también se ve la mano de **"El Silencioso",** ya que **Silvia Zappettini** (15 años) ganó los 10.000 juveniles en 1h 2m 59s (mejor marca nacional) y **Ofelia Puyol** (19 años) venció en esa distancia en mayores en 1h 3m 19s 2/10.

El domingo último en el "64º Aniversario" de la **FAM, Yannone** ganó los 3.000 metros en 13m 30s.

AMEGHINO Y SUS BODAS DE ORO

El próximo sábado 6 de agosto, el Centro Cultural y Social **"Florentino Ameghino Excelsior",** de Santos Lugares, cumplirá sus **Bodas de Oro.** La sociedad civil fue fundada un 6 de agosto de 1933.

Dentro de las actividades que se desarrollan en la institución se destacan el **Baby-Fútbol, Bochas, Karate** y **Juegos de Salón.**

El día 13 de agosto, en una gran **Cena Aniversario,** la entidad festejará en su sede social, Alfonsina Storni 1642/46 (Ex Adela), el 50º aniversario de su creación.

El Centro Cultural y Social **"Florentino Ameghino Excelsior"** está afiliado a la Federación de Bochas de Tres de Febrero y Gral. San Martín. Posee además una gran Biblioteca Popular.

La obra llevada a cabo por la institución de Santos Lugares, es un gran aporte a toda la comunidad de la zona.

ORO · PROFESIONALES · ORO

PUEYRREDON 145 Loc. 11
x GR. ORO $a 350 AH
ROLEX · DUPONT · PAGO MAXIMO

VENEREAS
Urinarias - Piel - Glándulas
Dr. O. Brizzio (Médico) 49-1525
9-12 y 15-20 hs.
Bmé. Mitre 2105 - Congreso

VENEREAS - PIEL -GLANDULAR
Dr. Brito (méd.) 9-19 hs. Corrientes 1438 2º
"E" 46-8194. Est. Subte Uruguay
AMBOS SEXOS

DESPIDOS - ACCIDENTES
yáEstudio Especializado
OBREROS Y EMPLEADOS
Sin Gastos
URUGUAY 667 2º "C" 46-6228
Dr. Mondello y Asociados 18/21 hs.

ENFERMEDADES DE LA SANGRE
PIEL VIAS URINARIAS
Dr. Cortondo Médico
De 9 a 12 y de 15 a 21 horas
Saavedra 22 PB "B" 48-0401 (Plaza Once)

MOTOS 0 Km
Sin anticipo
Todo en cuotas
SIN ADICIONALES
GILERA·HONDA·KAWA
desde $a 170 contado $a 5.700
Av. Rivadavia 12124
4 c. Est. Liniers

crónica CLASIFICADOS

10 COMPRAS Y VENTAS VARIAS (Cpra. - Vta.)

COMPRAS (10)

A NOVIOS
Par alianzas Oro 18 kls. $a 590. Compro oro. Av. Sáenz 1169 L. 15, Pompeya.

15 SERV. PROFESIONALES CONSULTORIOS-VARIOS (Ofrecidos - Cpra - Vta - Alq.)

OFRECIDOS (15)

DENTADURAS "SONRIA YA". Nuevas, fijas $a 600, rotas, flojas, reformas, extracciones, implantes. 8-21 hs. Centro Mecánico Dental: Bulnes 1910 PB - 97-4113, 84-6049.

16 SERVICIOS VARIOS PARA EMPRESAS Y PARTICULARES

COMPRAS (16)

COMPRO colchones lana. Tel. 204-4330.

19 AUTOMOVILES PART. Y TAXIMETROS (Cpra - Vta - Perm - Transf.)

COMPRAS (19)

CHOCADOS compro urgente. 53-1272.

27 OFICIOS VARIOS Y OPERARIOS (Pedidos - Ofrecidos)

PEDIDOS (27)

3 OFICIALES ALBAÑILES
Arce 569 y Dumont, Capital. Presentarse de 8 a 10 hs.

28 PERSONAL P CASA DE FAMILIA - HOTELES Y PENSIONES

PEDIDOS (28)

A 10 CHICAS c/retiro 8 hs. $a 1.100 mens. viáticos pago p/día. Pres. t/días de 7 - 17 hs. Corrientes 745 piso 7º Of. "74".

crónica CLASIFICADOS

No es una Cadena Cualquiera

Parodiando una frase común puede decirse que la Cadena "se mantiene invicta al paso de dos presentaciones" las correspondientes al 27 y 31 de julio y acumulando pesos argentinos por un total de 196.090,85, una millonada en dinero Ley 18.188 y que decir de palos viejos y si a eso se agrega la recaudación del día, un fortunón estará en juego en la apuesta de esta tarde en el césped. La ocasión da también para juego de refranes, el de no hay dos sin tres y la tercera es la vencida y a este último se aferrarán los aficionados que volverán a tentar suerte. Habrá que estar temprano en el hipódromo pues el sistema comenzará en la tercera carrera a las 17.5 y de ahí en más esperar que los ganadores de los seis turnos coincidan con los elegidos. Por nuestra parte iniciamos la Cadena apostando a Last Quick y seguiremos firmes con los candidatos de CRONICA.

SAN ISIDRO: Programa Completo Para la Reunión de HOY

1ª CARRERA — Pr. HALCON (Com. 1ª doble) - 1.000 Mts. — A las 16

(APUESTAS A GANADOR, SEGUNDO, EXACTA Y TRIFECTA)

4 ULT. PERF.				ANOTADOS	JOCKEY	e/k.	PADRE-MADRE	CUIDADOR	ULTIMA PERFORMANCE	JOCKEY	Kl.	COTIZACIONES			Tiempo	Hip./Pta.	Fecha
0A	3L	4L	0S	1 COBRADORA	R.Barrios-3	5/57	Cocherll-Ardua	A.Maver	7 a 12½ cpos. de Nyfee 57	C.Pezoa	57	6.165	en	546.100	1'12"	Arg.n.	19/12/82
4S	2S	0L	0A	2 RULI PAR	V.Centeno	6/57	Ruling-Risafal	R.Rojas	4 a 5 cpos. de M.Málaga 57	V.Centeno	56	17.213	en	194.177	57"4/5	S.I.n.	13/7/83
4S	0A	6S	3S	3 NAMORADA	J.Valdivieso	5/57	E.Native-Femme Dumonde	P.Navarro	4 a 6½ cpos. de W.Dream 57	H.Libré	54	12.757	en	198.568	1'11"4/5	S.I.h.	22/6/83
2A	1A	2A	0S	4 CHAMARRA	H.López	5/57	I. Black-Discipinada	A.Encina	2 a ½ cpo. de B.Bandi 55	H.López	57	42.729	en	116.924	59"	Arg.n.	24/7/83
5A	1A	4S	0S	5 TORRE PAOLA	P.Cruz	4/57	Wolhgenuth-Dovilita	J.Reinoso	5 a 14 cpos. de B.Bandi 5°	G.Retorto	57	3.597	en	116.924	59"	Arg.n.	23/7/83
0A	5S	6A	0A	6 SNOW VEDETTE	J.Romero-3	5/57	Beniamino-Verdolaga	V.Davicino	10 a 20 cpos. de b.bandi 55	O.Conti	53	2.600	en	116.924	59"	Arg.n.	23/7/83
1S	1S	—	—	7 TRAGA SANTOS	V.Sanguinetti	5/57	Snow River-Sortilege	A.Grassi	1 por 5 cpos. a F.Del Rosario 57	V.Sanguinetti	57	126.667	en	282.265	58"2/5	S.I.n.	3/7/83

Candid.: TRAGA SANTOS (7) — Enem.: Chamarra (4) — Sport: Namorada (3)

2ª CARRERA — Pr. PADUA (Final. 1ª doble - Com. 2ª doble) - 1.800 Mts. — A las 16.30

(APUESTAS A GANADOR, SEGUNDO, TERCERO, EXACTA Y TRIFECTA)

0S	0L	—	—	1 ARITZ LOG	L.Haedo-4	5/57	Aritz-Radiológica	W.Vera	7 a 9 cpos. de Deportista 57	H.Ripol	54	7.830	en	938.383	1'37"2/5	S.I.h.	19/9/82
2A	3A	2A	2A	2 SANGO	O.Aguirre	5/57	Gobernado-Samarai	H.Santana	2 a ½ cza. de V.Turco 57	O.Aguirre	57	113.250	en	438.920	1'37"4/5	Arg.n.	7/5/83
2A	5A	0S	2S	3 PROVIDENTE	V.Sanguinetti	5/57	Liloy-Prontísima	E.Ferro	2 a 3 cpos. de Caviar 57	V.Sanguinetti	57	6.870	en	33.996	1'50"	Arg.n.	16/7/83
2S	2S	2S	—	4 FILIPINO	H.Capano-2	5/57	Samos III-Franciska	E.Banno	2 a 2½ cpos. de El Algúacil 55	W.Vera	57	66.407	en	190.932	1'37"1/5	S.I.n.	29/6/83
0A	3S	0L	3L	5 YUCANTE	J.Maciel	5/57	Practicante-Yoru	C.Botta	10 a 14 cpos. de Caviar 57	J.Maciel	57	1.873	en	33.996	1'50"	Arg.n.	16/7/83
3A	2S	2S	3S	6 SANTE	M.Mercau-2	5/57	Sky Messenger-Kia Ora	L.Martinez	3 a 4 cpos. de Caviar 57	M.Mercaú	57	3.585	en	33.996	1'50"	Arg.n.	16/7/83
6L	0L	0L	6L	7 YURUMI	R.Pastor-3	5/57	Youssef-Magic Queen	J.Zubiri	6 a 16 cpos. de Sommelier 57	E.Martinez	57	4.652	en	48.147	1'41"2/5	L.P.n.	21/7/83
3L	6L	3L	6L	8 DOCTOR CHICHO	E.Martinez	5/57	Pegadizo-Venera	J.Martin	3 a 16 cpos. de Sommelier 57	E.Martinez	57	4.652	en	48.147	1'41"2/5	L.P.n.	21/7/83
0S	5S	3S	5A	9 T.QUICK	J.Valdivieso	5/57	D.Quick II-Toruma	T.Valdez	9 a vs. cpos. de Warbler 57	R.Siniani	50	2.952	en	206.043	2'15"2/5	S.I.n.	20/7/83

Candid.: PROVIDENTE (3) — Enem.: Sango (2) — Sport: Sante (6)

3ª CARRERA — Pr. PINCELAZO (Final. 2ª doble - Com. 3ª doble) - 1.000 Mts. — A las 17.5

(APUESTAS A GANADOR, SEGUNDO, TERCERO, EXACTA Y TRIFECTA - 1ª "CADENA")

—	—	—	—	1 ARASAKA	N.Salguero	4/57	Arabianco-Lusaka	F.Salguero	Debuta	—		—		—	—	—	—
4L	—	—	—	2 FLASHMAN	W.Vera	4/57	Lustily-Feigale	M.Tanoni	4 a 5½ cpos. de Pervertido 56	J.Giamatolo	56	48.705	en	624.060	1'17"	L.P.f.	15/5/83
0S	0S	4A	0S	3 DOCTOR FERMIN	J.Michelli	4/57	Akú Akú-Hayimet	J.Leguizamón	8 a 8½ cpos. de Raigras 56	J.Caro	53	118.368	en	2.045.153	59"	S.I.h.	3/4/83
—	—	—	—	4 BRIO TUNE	C.Cáceres	4/57	Brio Khan-Sporty Tune	J.Calcagno	Debuta	—		—		—	—	—	—
0S	0L	0A	0S	4a GERMINOL	L.Cassiodoro-4		Lord Lambourn-Sunflower	A.Aguirre	12 a vs. cpos. de Warbler 57	R.Tavella	53	3.249	en	206.243	2'15"2/5	S.I.h.	20/7/83
6S	0S	4S	0A	5 SKATING	C.Bertoldi	4/57	Flintham-Sketch	H.V.Tula	6 a vs. cpos. de S.Wolf 57	C.Bertoldi	57	3.110	en	294.782	58"1/5	S.I.n.	17/7/83
2S	3A	6A	6S	6 LAST QUICK	H.Blanco-2	4/57	Last Rore-Aceitera	R.Cisneros	2 a ½ cza. de El Rector 54	H.Blanco	55	57.442	en	391.287	58"2/5	S.I.n.	17/7/83
—	—	—	—	7 TE EXTRAÑO	C.Dominguez	4/57	The City Again-C.Inglesa	C.Pricolo	Debuta	—		—		—	—	—	—
0S	0S	4S	4A	8 BELL SAID	R.Barrios-3	4/57	Port Said-Belena	C.Aguirre	10 a 8½ cpos. de Narrante 57	G.Sabin	57	8.110	en	306.056	1'11"2/5	S.I.n.	6/7/83
5S	0A	5A	0A	9 MAÑANA VENGO	E.Bortulé	4/57	Latimer-Riquita	F.Ricchi	5 a 4 cpos. de Narrante 57	E.Bortulé	57	25.957	en	306.056	1'11"2/5	S.I.n.	6/7/83
5S	0S	0S	—	10 MEMO	N.Mezzotero	4/57	Guillermo-Compradora	J.Lofiego	5 a 6 cpos. de El Rector 54	N.Mezzotero	57	53.832	en	391.287	58"2/5	S.I.N.	17/7/83
—	—	—	—	11 LUSTUCRU	no correrá	4/57	Ex Libris-Endulcina	H.Sánchez	Debuta	—		—		—	—	—	—
2A	0S	0S	4A	12 PR. ELSON	E.Olguin	4/57	Bonirock-Ivisria	N.Ayala	2 a 1½ cpos. de Lunfa 57	E.Olguin	57	10.961	en	189.845	56"2/5	Arg.n.	10/7/83
0A	0S	—	—	13 L. FINISH	G.Sabin	4/57	Laramie Trail-T.Melody	J.Pregonese	8 a vs. cpos. de Preludio 57	G.Sabin	57	433	en	66.096	57"	Arg.n.	22/7/83
0S	0S	0S	0A	14 EL REO	H.Falcón-3	4/57	Estribo-Reina	R.Vera	11 a vs. cpos. de Incatun 56	L.Haedo	53	1.787	en	1.463.501	57"	S.I.n.	19/1/83
0S	0S	0A	0A	15 TALISMAN	R.Laitán	4/57	Salt Marsh-Theocracy	J.Antognozzi	8 a 10 cpos. de El Rector 54	R.Laitán	57	26.680	en	391.287	58"2/5	17/7/83	

Candid.: LAST QUICK (6) — Enem.: Prince Elson (12) — Sport: Memo (10)

4ª CARRERA — Pr. CHAJA (Final. 3ª doble - Com. 4ª doble) - 1.000 Mts. — A las 17.35

(APUESTAS A GANADOR, SEGUNDO, TERCERO, EXACTA Y TRIFECTA - 2ª "CADENA")

2L	4L	0L	5L	1 AH LA MAZORQUERA	P.Durán-4	5/57	Ahascragh-Georgina Queen	I.Alamo	2 a 3 cpos. de Cismontano 57	P.Durán	50	2.2557	en	46.500	1' 8"4/5	L.P.h.	14/7/83
0S	0S	0S	5S	2 GAUCHA CADENERA	J.Leske-4	5/57	Opuesto-Gaucha Cuca	A.Maver	9 a vs. cpos. de Aloha 53	J.Leske	53	11.116	en	210.784	59"	S.I.n.	13/7/83
—	—	—	—	3 B. SCOTLAND	H.Artigas	5/57	Duncan-Baquelina	P.Spinelli	Debuta	—		—		—	—	—	—
4S	3S	0S	—	4 BEQUEFE	P.Armada-2	5/57	Beque-Fair Baby	R.Reigert	4 a 7 cpos. de T.Santos 57	J.Valdivieso	57	30.768	en	142.758	58"2/5	S.I.h.	22/6/83
0A	0S	6S	0S	5 SALT	R.Siniani-4	5/57	Salusky-De Gaucha	G.Alonso	11 a vs. cpos. de Antillas 57	R.Siniani	53	27	en	29.342	1'20"	Arg.n.	10/7/83
3S	0S	0S	—	6 GUEPE	C.Pezoa	5/57	Minera II-Honeydew	J.Etchechoury	3 a 2½ cpos. de Jabera 56	C.Pezoa	57	34.720	en	228.721	58"2/5	S.I.n.	13/7/83
4S	5S	6S	0S	7 S. LIGHT	E.Tasende	5/57	S.Cavalier II-Aha Light	U.Raia	4 a 3 cpos. de Anacapri 57	O.Conti	53	35.973	en	315.663	1'27"2/5	S.I.n.	17/7/83
2S	2S	0S	0S	8 ARIELA	A.Garcia	5/57	Absolved-Nympha	H.López	2 a 1 cpo. de Aloha 54	G.Retorto	57	23.175	en	210.764	59"	S.I.n.	13/7/83
1A	0S	0S	0A	9 LILA LOY	J.Batruni	5/57	Utópico-Lila Lee	J.Martinez	1 por 4 cpos a Ashcay 56	J.Batruni	56	39.770	en	208.672	1'11"	Arg.n.	23/5/83
0A	0A	0L	0L	10 POTRANCAZA	C.Kaar-4	5/57	Pontezuelo-Indiga	R.Rodriguez	14 a vs. cpos. de Elogiada 57	R.Cervantes	57	613	en	118.591	1' 5"	Arg.n.	2/7/83
0S	4A	3A	0S	11 LA JUNQUERA	F.Pedrozo-2	5/57	Saxofon-Doña Eugenia	H.Ramirez	9 a 6 cpos. de Cristalina 57	J.Caro	55	29.987	en	224.332	1'	S.I.n.	22/6/83
5S	6S	0S	0L	12 P. SNOW	T.Benitez-4	5/57	Tropical Snow-Protogenia	V.González	5 a 4 cpos. de Aloha 54	T.Benitez	54	6.932	en	210.764	59"	S.I.n.	13/7/83
0S	—	—	—	13 LADY ATLEY	C.Flores-2	5/57	Cuñado-Ati	X.X.	10 a vs. cpos. de La Comparsa 57	C.Flores	55	2.831	en	945.564	58"	S.I.n.	1°/9/82
0S	5L	0A	0S	14 GRANANITA	C.Pintos-2	5/57	Gemini Six-Amparo	G.Medina	10 a 14 cpos. de Anacapri 56	C.Pintos	55	1.965	en	315.663	1'27"3/5	S.I.n.	17/7/83
—	—	—	—	15 S. BESARIA	C.Arena-4	5/57	Beniamino-Besaria	J.Gutiérrez	Debuta	—		—		—	—	—	—

Candid.: ARIELA (8) — Enem.: Guepe (6) — Sport: Bequefé (4)

5ª CARRERA — Pr. MON PRINCE (Final. 4ª doble - Com. 5ª doble) - 1.400 Mts. — A las 18.10

(APUESTAS A GANADOR, SEGUNDO, TERCERO, EXACTA Y TRIFECTA - 3ª "CADENA")

4S	6L	0S	2L	1 BARBARO TEL	H.Libré	5/57	Telefónico-Thin Barbara	M.Dacosta	4 a 5 cpos. de Y. Clipper 57	O.Conti	54	9.194	en	271.141	1'24"	S.I.n.	13/7/83
1S	0A	1S	4A	2 FAT HUMEDO	R.Buonocore-3	5/57	El Gordo-Raining	R.Ramallo	1 por ½ cbza. a El Portonero 57	R.Buo're	54	50.274	en	386.669	58"4/5	S.I.n.	3/7/83
1S	5S	5A	5S	3 DEPORTISTA	J.Corso	5/57	Neurólogo-Lema	A.Alacina	1 por ¾ cpo. a Zalmy 53	I.Gorrais	53	48.204	en	339.994	1'52"2/5	S.I.n.	17/7/83
2S	2A	0S	5S	4 CITY TOWER	C.Pezoa	5/57	El Virtuoso-Sagacity	F.Lerma	2 al pczo. de G. Harbour 57	C.Pezoa	57	30.783	en	270.860	1'23"3/5	S.I.n.	13/7/83
5L	4S	3S	0S	5 SMART MAN	M.Cardozo-3	6/57	Snow Trail-La Bandida	H.Bravo	5 a 2½ cpos. de El Eduar 57	O.Frávega	57	90.625	en	1.123.001	1'22"4/5	S.I.n.	12/1/83
0A	0S	3A	6S	6 FLORECIDO	R.Moli	6/57	Sloop-Florecer	A.Colomé	12 a vs. cpos. de W. Full 54	R.Moli	54	174	en	79.189	1'25"	Arg.n.	22/7/83
3A	4A	5S	0S	7 TRAMPEANTE	R.Desvard-2	5/57	Practicante-Tormentilla	G.Cervi	3 a 4½ cpos. de W. Full 54	O.Zapata	57	717	en	79.189	1'25"	Arg.n.	22/7/83
1A	0S	0S	6A	8 BLACK LABEL	J.Valdivieso	5/57	Duncan-Lemonade	J.Scaramuzzi	1 por el pczo. a Scalino 55	R.Ioselli	57	43.045	en	270.860	1'23"3/5	S.I.n.	13/7/83
3S	0S	0S	1S	9 MOLES	H.Costantino	5/57	Rigoló-Transilvania	J.Penna	11 a vs. cpos. de Caracoles 57	H.Prieto	57	1.307	en	71.928	1'50"	Arg.n.	16/7/83
1S	3S	5S	0S	10 NAUJAC	C.Giussi-2	5/57	Pardallo-Tour Carnet	A.Giovanetti	1 por 4 cpos. a Portoro 57	C.Giussi	55	43.726	en	260.053	1'37"2/5	S.I.n.	9/7/83
0S	0S	1S	3S	11 JONITO	M. Arias-3	6/57	Jonico-Frencha	R.Labombarda	12 a vs. cpos. de Daireuax 53	J.Azamor	54	7.716	en	2.324.283	1'50"1/5	S.I.n.	27/4/83
0L	0S	0L	0L	11aRANCHO BERT	no correrá	5/57	Topo Gigio-Floralia	R.Suárez	12 a vs. cpos. de Hongay 53	D.Her'ez	55	188	en	85.443	1'38"	L.P.p.	9/7/83
1S	3S	2S	—	12 REBLOCHON	A.Iturrez	5/57	Thyco-Roedora	R.Galeano	1 por 2 cpos. a C. Curda 53	A.Itturrez	57	134.947	en	851.546	1'2"	S.I.p.	28/7/82
0A	0L	0L	6S	13 JANUARIO	no correrá	7/57	Pazman-Januaria	O.Musachio	11 a vs. cpos. de Caracoles 57	H.Prieto	57	1.307	en	71.928	1'50"	Arg.n.	16/7/83
0A	6L	1L	5L	14 FACTUAL	M.Jaca-4	6/57	Faridoon-Factory	R.Barraza	13 a vs. cpos. de W. Full 54	M.Jaca	53	312	en	79.189	1'28"	Arg.n.	22/7/83
5S	5S	0S	4S	15 SUPER LIGERO	R.Ioselli-4	5/57	S. Cavalier II-Reineta	M.Téves	5 a 5½ cpos. de Y. Clipper 57	A.Ferreras	57	21.380	en	271.141	1'24"	S.I.n.	13/7/83

Candid.: CITY TOWER (4) — Enem.: Moles (9) — Sport: Naujac (10)

6ª CARRERA — Pr. SPORTING DOC (Final. 5ª doble - Com. 6ª doble) - 1.000 Mts. — A las 18.40

(APUESTAS A GANADOR, SEGUNDO, TERCERO, EXACTA Y TRIFECTA - 4ª "CADENA")

0S	0S	3S	2S	1 ALL TIME	I.Desvard	4/57	Salt Marsh-Angustiada	J.Martinez	10 a vs. cpos. de El Rector 54	I.Desvard	57	5.174	en	391.387	58"2/5	S.I.n.	17/7/83
0S	—	—	—	2 EL OBLIGADO	C.Vega	4/57	Ovid-Minhia	A.Maldotti	12 a vs. cpos. de Balduque 56	A.Garcia	56	3.059	en	238.130	1'25"3/5	S.I.n.	25/6/83
—	—	—	—	3 DON ALTO	J.Valdez	4/57	Don Galope-Cruz Alta	A.Encina	Debuta	—		—		—	—	—	—
2S	—	—	—	4 CHATEAU TINTO	J. Michelli	4/57	Kasteel-Tintilla Bluff	J.Ubalton	2 a vs. min. de S.Wolf 57	J.Abregú	57	32.144	en	294.782	58"1/5	S.I.n.	17/7/83
5S	0S	0S	0A	5 RANCHO HERMOSO	J.Abregú	4/57	R. El Medio-Hermosura	J.Leguizamón	5 a 4¾ cpos. de M.Box 56	J.Michelli	57	148.107	en	3.939.799	57"2/5	S.I.n.	25/5/83
0S	0S	0L	—	6 EL PETARDO	O.Addati	4/57	John Bull-La Agustina	A.Fuertes	7 a 5 cpos. de S.Wolf 57	O.Addati	57	13.163	en	294.782	58"1/5	S.I.n.	17/7/83
—	—	—	—	7 TRIUM CHU	L.Haedo-4	4/57	T.Melody-Chunaguasi	R.Vera	Debuta	—		—		—	—	—	—
0S	0S	0L	0S	8 BIANDUN	no correrá	4/57	Redtop-Bold Lass	M.Téves	12 a 7 cpos. de S.Wolf 57	R.Ioselli	57	4.497	en	294.782	58"1/5	S.I.n.	17/7/83
6L	0L	0L	5L	9 INDIAN TUNE	X.X.	4/57	I. Summer-Petit Melody	J.Ferreira	6 a 7 cpos. de Biógrafo 56	L.Falco	53	5.055	en	472.480	1'1"1/5	L.P.n.	17/8/82
2S	5A	5A	0S	10 LIFAR	J.Romero-3	4/57	Laramie Trail-Bombonniere	O.Bazán	2 a 3 cpos. de Sikus 57	J.Romero	54	4.461	en	205.613	1'11"	S.I.n.	6/7/83
0S	0S	—	—	11 HARTMANN	J.Ojeda	4/57	Hard Fighter-Sow Rafa	H.Martinez	10 a vs. cpos. de S.Crack 57	I.Gorrais	57	7.835	en	228.909	1'10"2/5	S.I.n.	6/7/83
—	—	—	—	12 MAL DE AMORES	J.Valdivieso	4/57	Suerteando-Moreporto	C.Abril	Debuta	—		—		—	—	—	—
0S	—	—	—	13 EPSOM FIELD	H.Blanco-2	4/57	Bosworth Field-Itwillido	M.López	15 a 16½ cpos. de El Rector 54	A.Lencina	53	510	en	391.287	58"2/5	S.I.N.	17/7/83
0S	0S	0S	—	13a NENE GRANDE	J.Leske-4	4/57	Flintham-Nena Sola	A.Maver	18 a vs. cpos. de El Rector 54	J.Leske	53	1.809	en	391.287	58"2/5	S.I.n.	17/7/83
0S	0A	5S	3S	14 DON GASPARO	Y.Emmolo-3	4/57	Minera II-La Alcaldesa	R.Armesto	11 a 13 cpos. de El Rector 54	J.Oural	57	27.659	en	391.287	58"2/5	S.I.n.	17/7/83
5S	0S	—	—	15 SIN PRETEXTO	C.Vera-3	4/57	Sin Bluff-Peripecia II	L.Crosato	5 a 3½ cpos. de S.Wolf 57	H.Ponce	54	9.098	en	294.782	58"1/5	S.I.n.	17/7/83

Candid.: CHATEAU TINTO (4) — Enem.: Lifar (10) — Sport: Rancho Hermoso (5)

7ª CARRERA — Pr. PARLANCHIN (Final. 6ª doble - Com. 7ª doble) - 1.400 Mts. — A las 19.15

(APUESTAS A GANADOR, SEGUNDO, TERCERO, IMPERFECTA Y CUATRIFECTA - 5ª "CADENA")

5L	0L	5L	6L	1 AHU	M.Garcia	6/49	Unanime-Rapa Nui	R.Quinteros	5 a 3 cpos. de Luv 55	J.Tocci	53	1.135	en	74.689	1'12"3/5	L.P.n.	21/7/83
0S	4S	5S	1S	2 FLIER	C.Giussi	6/51	Solazo-Grosse Cote	A.Giovanetti	10 a 3¾ cpos. de Jumbler 54	C.Giussi	52	17.507	en	439.007	1'24"3/5	S.I.n.	9/7/83
0S	4S	2S	4S	3 CLARIDANTE	V.Centeno	6/56	Practicante-C.Claridad	C.Boselli	12 a vs. cpos. de Indic 56	J.Palacios	51	505.050	en	1.986.472	2'4/5	S.I.n.	4/5/83
2S	1A	0S	2A	4 CANTONERO	E.Liceri	5/56	Lefty-Capricciolí	J.Irazusta	2 a 2½ cpos. de El Temido 59	E.Liceri	59	91.488	en	2.420.942	1'58"	S.I.n.	6/2/83
0S	5L	0A	0L	5 TALTAY	M.Cardozo	7/50	Torquemada-Flower Hill	C.Gamarra	12 a vs. cpos. de Jumbler 54	J.Azamor	51	2.356	en	439.007	1'24"3/5	S.I.h.	9/7/83
3L	4S	5A	2L	6 GOLDEN PET	M.López	6/53	Mummy's Pet-Gold	J.Antognozzi	3 a ¾ cpo. de Lujo 55	M.López	53	18.622	en	74.689	1'12"3/5	L.P.n.	21/7/83
5S	3S	2S	1S	7 THAUT	J.Maciel	7/53	Tropical Sun-Theocracy	C.López	5 a 1 cpo. de Recobrado 57	W.Marcovecchio	57	60.404	en	227.248	1'48"2/5	S.I.n.	6/7/83
0L	0S	0S	4S	8 BETTER APACHE	X.X.	5/50	Niquero-India Mendocina	J.Jiménez	11 a 14 cpos. de D. Satu 51	J.Caro	51	10.929	en	223.359	1'22"2/5	S.I.n.	13/7/83
4S	—	—	—	9 OTRO PIAL	H.Maciel	4/54	Ornato-Noribia	J.Herrera	4 a 4 cpos. de Picarel 52	H.Costantino	52	236.027	en	2.349.760	1'38"2/5	S.I.n.	22/5/83
1L	0S	5S	1S	10 SHINDELANTE	P.Molina	5/50	Practicante-Shiva	O.Finarelli	1 por 1 cpo. a Calzadora 57	R.Laitán	57	3.621	en	30.087	1'32"1/5	L.P.f.	16/6/83
4L	6S	6S	0A	11 LIFE GUARD	J.Araya	4/51	El Botija-Locomotiva	E.Labrador	4 a 1¾ cpos. de Lujo 55	V.Centeno	54	4.754	en	74.689	1'12"3/5	L.P.n.	21/7/83
4S	6S	5L	5A	12 SOL Y PAMPA	R.Rossi	6/58	Selenio-Indian Baber	A.Haim	4 a 4½ cpos. de Picarel 53	R.Rossi	48	11.481	en	209.198	1'48"1/5	S.I.n.	31/7/83
6S	1S	1S	1S	13 JUMBLER	V.Sanguinetti	5/57	Ex-Libris-En Fraude	G.Cervi	1 por ½ pzo. a Hekuatre 54	O.Zapata	54	53.833	en	439.007	1'24"3/5	S.I.h.	9/7/83
0S	1S	0S	3S	14 DR. PANGARITO	H.Blanco	6/52	Country Doctor-Tisha	S.Vega	8 a 3 cpos. de Jumbler 54	H.Blanco	52	37.772	en	439.007	1'24"3/5	S.I.n.	9/7/83

Candid.: CANTONERO (4) — Enem.: Jumbler (13) — Sport: Golden Pet (6) — Lance: Thaut (7)

CANTONERO VUELVE MUY BIEN PUESTO

Otra función tarde y noche en el escenario norteño y con un espectáculo bien organizado como para atraer a numerosos aficionados, no solo por la atracción de la Cadena, porque también habrá dos Cuatrifectas que están en la mira de los burreros y aparte de todo lo que signifique juego, algunos encuentros de singular interés, por ejemplo el denominado Handicap Parlanchín, una prueba sobre 1.400 metros que centraliza la jornada. Serán sus protagonistas caballos de 4 años y más edad, ganadores de cuatro o más carreras y la oportunidad es propicia para la reprise de Cantonero, un buen elemento defensor de Las Ortigas. Superado el problema de salud, motivo de la interrupción de su campaña, el hijo de Lefty vuelve con sus energías renovadas y muy bien calibrado en el training. Es ganador de cuatro carreras en diez actuaciones y en una confrontación cargando 60 kilos fue escolta de El Temido (60), dejando atrás a White Ball y otros rivales.

Por último corrió sin éxito en San Pablo, sufriendo una lesión y ahora un retorno cortando un pelo en el aire. Pero tendrá que vérselas con Jumbler, al que recomienda una ajustada victoria a expensas de Hekuatre y que asoma como su rival de mayor fuste, aunque también Golden Pet y Thaut encuentran apoyo a sus pretensiones.

Forman un cuarteto de "fierro" y en consecuencia resultan una invitación para integrar la Cuatrifecta y en una de esas aparecen en ese orden en los casilleros del marcador, con el agregado de un dividendo capaz de sacar a flote hasta a los que vienen palmando desde principios del año.

Juan B. Irazusta.

APILESE

El cuidador Juan B. Irazusta tiene probabilidades de obtener un doblete en la jornada norteña, pues tendrá a su cargo la presentación de Cantonero en el cotejo central y a Calden en la undécima carrera. Dos competidores con destacada chance de acuerdo a los antecedentes de esos hijos de Lefty. Por lo tanto no dude y ¡Apílese!

8ª CARRERA — Pr. SUFRAGISTA (Final. 7ª doble - Com. 8ª doble) - 1.000 Mts. — A las 19.45

(APUESTAS A GANADOR, SEGUNDO, TERCERO, EXACTA Y TRIFECTA - 6 "CADENA")

4 ULT. PERF.	ANOTADOS	JOCKEY	e/k. PADRE-MADRE	CUIDADOR	ULTIMA PERFORMANCE	JOCKEY	Kl.	COTIZACIONES			Tiempo	Hip./Pta.	Fecha
3A 4S 0S 6S	1 CARPETEA	R.Ferreira	5/57 Roderon-Carma	P.Farina	3 a 3 cpos. de M.Gardenia 57	R.Ferreira	57	6.049	en	115.158	59"	Arg.n.	22/7/83
0L 0A 0A —	2 GRAN SIMPATIA	I.Desvard	5/57 G.Simpático-C.De Luna	J.Martinez	12 a vs. cpos. de F.Candy 57	R.Almirón	55	729	en	54.951	1'14"4/5	Arg.n.	21/7/83
0S 3L 0S 5L	3 DOÑA CAMPA	F.Pedrozo-2	5/57 Donsha-Campa Punta	L.Fá	7 a 8 cpos. de Anacapri 57	F.Pedrozo	57	3.035	en	315.663	1'27"2/5	S.In.	17/7/83
— — — —	4 DIEZMADA	R.Laitán	5/57 Princely Song-Diosmita	A.Dominguez	Debuta	—	—	—		—	—	—	—
0L 5L 0L 0L	5 REMANSA	D.DOminguez	5/57 Real bueno-Maculla	A.Gómez	10 a vs. cpos. de L.Cristina 57	V.Insaurralde	57	1.079	en	91.893	1'22"1/5	L.P.p.	10/7/83
0S 6S 0A 5L	6 LA EXTENSIBLE	D.Suárez-3	5/57 El Exclusivo-Hawaian Lady	E.Escobedo	10 a vs. cpos. de F.Del Rosario 57	O.Labanca	55	35.440	en	989.516	57"1/5	S.In.	19/1/83
0S 0S 2S 2S	7 WORD'S CLUB	J.Ojeda	5/57 R.Words-Club Continental	R.Gaitán	7 a 3½ cpos. de Cristalina 57	P.Durán	53	29.553	en	224.332	1'	S.In.	22/6/83
0A 0S 6S 0S	8 CHORIPLAY	Ponce-3	5/57 Grand Display-Chore	C.San Millán	15 a vs. cpos. de G.Fleur 57	M.Bertorini	57	31.865	en	1.427.912	1'35"2/5	S.In.	1/12/82
3S 0L 0L —	9 MISS ANGRIFF	R.Cáceres-4	5/57 Angriff-Queen Grass	A.Haim	3 a 3 cpos. de Aloha 54	R.Cáceres	53	3.888	en	210.764	59"	S.In.	13/7/83
2S 2S 3S 0S	10 MON RILLA	C.Agüero	5/57 M.Tauro-Rosa Amarilla	D.Cabral	2 a 1 cpo. de Jabera 57	C.Agüero	57	70.991	en	228.721	58"2/5	S.In.	13/7/83
3L 0A 0L 6L	11 LUFFING	A.Vella-4	5/57 Laramie Trail-Regata	A.Garcia	3 a ¾ cpo. de Mi Malaga 53	O.Merlo	53	6.665	en	40.708	1'16"	L.P.n.	21/7/83
0S 0S 0S 0A	12 PA'LA RUBIA	P.Rodriguez-2	5/57 Paquin-Minajou	A.Castro	10 a vs. cpos. de Jabera 57	O.Dominguez	57	1.705	en	228.721	58"2/5	S.In.	13/7/83
0A 4S 2S 3S	13 LA GUAPEADA	R.Michelena-4	5/57 Pedro Solo-Michinga	A.Longo	8 a 8 cpos. de Savetodas 57	R.Ferreira	57	43.370	en	557.610	57"3/5	Arg.n.	24/5/83
0A 0S 0A 0S	14 FOGARIL	no correrá	5/57 Idler-Foguera	R.Vercelli	13 a vs. cpos. de M.Gardenia 57	O.Ayude	57	825	en	115.158	59"	Arg.n.	22/7/83
0S 0S 5S 0A	115 RETOBADA TOP	R.Barrueco-2	5/57 Redtop-Alilli	A.Benitez	8 a 14 cpos. de Jabera 57	R.Barrueco	53	673	en	228.721	58"2/5	S.In.	13/7/83

Candid.: MISS ANGRIFF (9) — Enem.: Mon Rilla (10) — Sport: Word's Club (7)

9ª CARRERA — Pr. CENT. DE LA AGRONOMIA Y LA VETER. DE LA REP. ARG. (Final. 8ª doble - Com. 9ª doble) - 1.600 Mts. — A las 20.15

(APUESTAS A GANADOR, SEGUNDO, TERCERO, EXACTA Y TRIFECTA)

3L 5S 5S 2S	1 ADMIRAL CUP	D.Suárez-3	6/54 Adino-Tatu	R.Rodriguez	3 a 10½ cpos. de La Tana 56	D.Suárez	56	3.178	en	13.958	2' 9"4/5	L.P.n.	7/7/83
0A 1A 0A 0S	2 FUN BEAU	O.Merlo	8/54 Louis Beau-Fuma	E.López	12 a vs. cpos. de Tirajana 54	M.Arias	53	1.028	en	90.894	56"	Arg.n.	10/7/83
1S 1S 0S 2S	3 FRAU LILLY	Laitán	5/54 Frari-Loca Bluff	O.Finarelli	1 por 1½ cpo. a Vianena 56	R.Laitán	56	22.105	en	269.803	2' 3"3/5	S.In.	6/7/83
1A 2S 1S 3A	4 FACHINOSA	J.Araya-2	5/54 Pedro Solo-Marialita	M.Menéndez	1 por 1 cpo. a Heka Real 57	E.Figueroa	53	9.950	en	45.460	2' 4"1/5	Arg.n.	17/6/83
0A 1S 3A 3S	5 STALL STAR	G.Sena	6/57 Stallwood-Guana	J.Figueras	7 a vs. cpos. de F.Ninfa 57	G.Sena	60	992	en	81.929	2'14"4/5	Arg.n.	26/6/83
1L 3L 3L 4L	6 GURA	J.Burgois	7/57 Griot-Abracadabra	C.Rica	1 por 6 cpos. a Lacarol 54	J.Burgois	57	4.837	en	28.658	1'34"1/5	Arg.n.	20/6/83
6S 3S 3S 4S	7 SUGESTIVA	P.Durán-4	6/57 Snow Trail-Plenitud	E.Clerc	6 a 8 cpos. de La Croisille 57	P.Peralta	54	23.411	en	239.618	1'22"4/5	S.In.	6/7/83
6L 5S 6A 5S	8 BAMBAMARCA	H.Libré	6/54 Rio Limpio-Bamboletta	R.Rojas	6 a 4 cpos. de F.Dede 54	R.González	57	1.857	en	45.880	1' 8"2/5	L.P.n.	21/7/83
5L 4A 5S 5L	9 KABALAJ	J.Maciel	6/57 Banner Sport-Gevar	H.Ibarra	5 a 5 cpos. de Beatitud 57	M.Cañedo	55	3.025	en	19.071	1'35"2/5	L.P.p.	28/6/83
0A 2S 2S 2S	10 ROMERA	No correrá	5/57 Malambo-Romina	J.Caro Caro	9 a 12 cpos. de Eternite 60	J.Batruni	60	12.462	en	104.107	1'35"	Arg.n.	22/7/83
1L 4S 2L 0L	11 IFNI	J.Azamor-3	6/57 Mysolo-Plus Ultra	J.Caffarelli	1 por 5 cpos. a Piquillante 57	J.Azamor	60	51.555	en	326.280	1'27"2/5	L.P.n.	30/1/83

Candid.: STALL STAR (5) — Enem.: FACHINOSA (4) — Sport: Kabalaj (9)

10ª CARRERA — Pr. VOCINGLERO (Final. 9ª doble - Com. 10ª doble) - 1.000 Mts. — A las 20.45

(APUESTAS A GANADOR, SEGUNDO, TERCERO, EXACTA Y TRIFECTA)

— — — —	1 ALCORTA ERRE	O.Ilarione	4/57 Adorado-La Tapadita	M.Suárez	Debuta	—	—	—		—	—	—	—
0S 5S 0L 0S	2 EL CHANGUI	R.Buonocore-3	4/57 El Supremo-Charmy	F.Blanchimano	7 a 6½ cpos. de S.Duncan 56	C.Vega	53	2.032	en	249.388	1'37"2/5	S.In.	13/7/83
6A 0A 5S 3S	3 CON YUYO	A.Garcia	4/57 Yata Nahuel-La Sultana	J.Garrido	6 a 8½ cpos. de Preludio 57	I.Guimaraes	55	5.360	en	60.096	57"	Arg.n.	22/7/83
0A 0A 3L 0S	4 CIDALMEN	J.Michelli	4/57 Air British-Cumen	A.Colomé	7 a vs. cpos. de Preludio 57	A.Giannino	57	143	en	66.096	57"	Arg.n.	22/7/83
0S 0S 0S 0S	4aMAL HABLADO	W.Marcovecchio	4/57 L.Lambourn-Cartesiana	C.López	11 a vs. cpos. de Balduque 56	S.Criado	56	951	en	238.183	1'25"3/5	S.In.	25/6/83
— — — —	5 RED SALT	R.Barrios-3	4/57 Redtop-Salvación	A.Maver	Debuta	—		—			—		—
— — — —	6 ELECTRIZADO	C.Pintos-2	4/57 Centellante-Con Sorpresa	J.Espindola	Debuta	—		—			—		—
— — — —	7 VIAJADO	J.Valdivieso	4/57 Calydon-Vidalinda	S.Scabone	Debuta	—		—			—		—
0A 2A 4S 0S	8 BOBOLITO	P.Rodriguez-2	4/57 Bonpa-Farra Corrida	M.Sarachi	8 a 10½ cpos. de Lunfa 57	P.Rodriguez	55	43.285	en	189.845	56"2/5	Arg.n.	10/7/83
0A 0A 6S 6S	9 GRAN PERFUME	M.Mercau-2	4/57 Gatillazo-Flor Perfumada	N.González	13 a vs. cpos. de M.Forest 53	M.Mercau	55	496	en	77.719	1'18"2/5	Arg.n.	15/7/83
0A 6A 4A 6A	10 MISHIQUI	J.Agüero	4/57 Combe-Toupie	J.Mayer	9 a 13½ cpos. de O.A.Again 56	V.Centeno	56	16.855	en	225.195	56"	Arg.n.	21/11/82
4S 2L 0S —	11 GEMINI BABY	C.Ibarba-4	4/57 Gemini Six-Blackpool	H.Santiago	4 a 7 cpos. de H.Tel 57	C.Ibarba	53	13.038	en	229.531	1'24"3/5	S.In.	27/7/83
3S 3S 2S 4S	12 PANOBLE	H.Libré	4/57 Crest Pan-Breezy	J.Ghiglioti	3 a ½ cpo. de S.Wolf 57	H.Libré	57	75.483	en	294.782	58"1/5	S.In.	17/7/83
0S 0S 0S 0S	13 EMPIRE DUQUE	E.Olguin	4/57 Beteao-Chipie	N.Ayala	8 a 5 cpos. de S.Wolf 57	E.Olguin	57	4.467	en	294.782	58"1/5	S.In.	17/7/83
3S 4S 0A 0S	14 DIGNO MALEVO	A.Giannino	4/57 Malevaje-Goldy	C.Elorza	3 a 3¼ cpos. de El Rector 54	J.Martinez	53	28.754	en	391.287	58"2/5	S.In.	17/7/83
0S 0S 4L 6L	15 TANANBOGO	C.AGüero	4/57 Talmont-Cotejera	D.Cabral	10 a 6½ cpos. de S.Wolf 57	C.Agüero	57	2.398	en	294.782	58"1/5	S.In.	17/7/83

Candid.: PANOBLE (12) — Enem.: Bobolito (8) — Sport: Digno Malevo (14)

11ª CARRERA — Pr. POSTER (Final. 10ª doble - Com. 11ª doble) - 2.000 Mts. — A las 21.20

(APUESTAS A GANADOR, SEGUNDO, TERCERO, EXACTA Y TRIFECTA)

0S 6S 0S 5A	1 BUSCAMAR	no correrá	7/51 Alphabet-Rocamar	J.B'garay	2 a 5 cpos. de N.Soy 50	R.Ramallo	55	7.926	en	124.839	1'34"2/5	L.P.n.	29/7/83
0L 4A 0L 2L	2 FOGON NAVIDEÑO	M.Cardozo	5/51 Ficino-Primeriza	H.Bravo	7 a vs. cpos. de I.Bet 57	O.Fravega	57	26.740	en	280.555	2' 8"2/5	L.P.p.	30/12/82
0S 6S 1S 2A	3 FABULADOR	no correrá	6/51 Amateur-La Fábula	M.Sola	7 a 12½ cpos. de Extorsive 54	V.Sanguinetti	57	33.624	en	271.325	2' 2"1/5	S.In.	27/7/83
6S 1S 1S 4S	4 EL MARSHALL	P.Rodriguez	6/52 El Abra-Snow Madness	M.Sarachi	6 a 8½ cpos. de Extorsive 57	P.Rodriguez	52	8.889	en	271.325	2' 2"1/5	S.In.	27/7/83
6A 6A 2S 1A	5 REPUBLICANO	O.Ayude	6/54 Utópico-Reggenza	J.Ferro	6 a 5¾ cpos. de Carmelo 57	M.García	49	6.117	en	58.373	1'48"1/5	Ag.n.	15/7/83
0S — — —	6 GET EVO	G.Vera	4/52 Get Sun-Evitada	M.Tanoni	13 a vs. cpos. de O.Prial 55	L.Luce	60	19.910	en	1.757.073	1'48"1/5	S.In.	20/4/83
0A — — —	7 TORFOX	C.Zuco	5/55 Tortazo-Foxa	J.Pereyra	13 a vs. cpos. de G.Marzorquero 57	R.Avila	57	2.266	en	222.674	1'52"1/5	Arg.p.	20/12/81
2L 6L 1L 4L	8 CALDEN	E.Liceri	4/55 Lefty-Cucuchi	J.Irazusta	2 al hoc. de Maizco 57	E.Liceri	57	3.550	en	21.225	2' 8"	L.P.h.	14/7/83
6A 5S 0S 2A	9 PARNE	T.Aguirre	5/54 I.Summer-Bobi Lina	C.Romero	6 a 8½ cpos. de W.Full 54	T.Aguirre	53	8.157	en	79.189	1'25"	Arg.n.	22/7/83
4S 5S 4S 4S	10 RATON MICKEY	R.Desvard	7/54 GeminisSix-Rosa Inca	E.Banno	4 a 3½ cpos. de Recobrado 56	R.Desvard	57	23.069	en	227.248	1'48"2/5	S.In.	6/7/83
6A 2A 2S 3A	11 MONTPELLIER	J.Paulé	6/51 B.Penny-Marsella	E.Vital	5 a 7 cpos. de F.Navideño 52	J.Paulé	52	6.171	en	38.638	2'17"	L.P.n.	26/7/83
2S 1S 0A 1S	12 RECOBRADO	V.Sanguinetti	7/54 Con Brio-Popeline	H.Vazón	2 por hoc. a Picarel 53	V.Sanguinetti	54	48.818	en	209.198	1'48"1/5	S.In.	31/7/83
2A 2S 0S 6A	13 HARD KNOT	J.Maciel	6/53 Hard Fighter-Argidia	G.Cervi	2 a 1 cpo. de Recobrado 56	O.Zapata	56	4.249	en	227.248	1'48"3/5	S.In.	6/7/83

Candid.: RATON MICKEY (10) — Enem.: Republicano (5) — Sport: Parné (9)

12ª CARRERA — Pr. INDIA (Final. 11ª doble - Com. doble) - 1.400 Mts. — A las 21.55

(APUESTAS A GANADOR, SEGUNDO, TERCERO, IMPERFECTA Y TRIFECTA)

0S 1A 2A 0A	1 ADAIRE	H.Ponce	4/57 Angriff-Berakit	J.Loñego	14 a 12½ cpos. de El Rush 57	N.Mezzotero	57	7.428	en	474.466	1'26"	S.In.	3/7/83
0L 1L 6A 0S	2 FRAY HAMLET	C.Velázquez-4	4/57 Frari-Hostigante	H.Bravo	10 a vs. cpos. de Calmante 56	C.Velázquez	54	6.690	en	25.802	1'6"4/5	L.P.h.	7/7/83
0S 0A 4A 0S	3 CACIQUERO	M.Mercau-2	4/57 Baupres-Rosana	J.Lencina	11 a 14 cpos. de D. Bruto 57	O.Labanca	57	12.164	en	439.877	1'38"3/5	S.In.	17/7/83
0S 0S 6A 6S	3aTWINKLE	H.Olivera	4/57 Cipayo-Twiggy	O.Suárez	10 a 8½ cpos. de Sinpena 52	N.Acuña	52	1.831	en	375.999	57"3/5	S.In.	25/6/83
0S 0S 0L 6L	4 APOSTADOR	J.Igarategui	4/57 Linfoot-Apostadora	C.Gómez	12 a 5½ cpos. de Tanzo 54	W. Mar'cchio	57	11.918	en	321.212	1'11"3/5	S.In.	9/7/83
0L 0L 5L 0L	4aPECOS BALL	R.Torancio-2	4/57 Snow Ball-La Poli	R.Salazar	11 a vs. cpos. de El Totoral 56	A.Torancio	56	2.793	en	60.268	1'14"1/5	L.P.n.	17/7/83
2S 1S 0S —	5 SQUAD	J.Abregú	4/57 Con Brio-Marchia	J.Etchechoury	2 a la cbza. de D. Bruto 57	J.Abregú	57	95.366	en	439.877	1'38"3/5	S.In.	17/7/83
4S 3S 5S 6S	6 MOMPRACEM	R.Laitán	4/57 Sweet Forli-Mezclilla	O.Finarelli	4 a ½ cpo. de Pango 53	R.Laitán	57	35.860	en	321.212	1'11"3/5	S.In.	9/7/83
5L 0L 1L 2L	7 VERY GOOD	J.Vaira	4/57 Vervain-Churreta	J.Nicoletti	5 a 4½ cpos. Ely 55	J.Vairá	56	1.805	en	46.015	1'7"2/5	C.P.h.	16/5/82
0S 2S 0S 1S	8 AÑANDAI	E.Olguin	4/57 Caldo-Tenguapa	A.Riveiro	7 a 4½ cpos. de D. Bruto 57	E. Olguin	57	56.738	en	439.877	1'38"3/5	S.In.	17/7/83
2L 1L 0L 0L	9 POULICHO	J.Corso	4/57 Tigris-Pouliche	D.Musachio	2 a 3 cpos. de Estruendo 57	J. Corso	57	1.160	en	69.120	1'34"2/5	L.P.h.	24/7/83
0S 5S 0S 1S	10 ROSQUETE	C.Pintos-2	4/57 Flintham-Rosera	J.Molina	15 a vs. cpos. de Povoreto 56	O.Zapata	56	4.872	en	314.990	1'25"	S.In.	19/6/83
2S 1S 6S 0A	11 OVACIONADO	J.Valdivieso	4/57 El Virtuoso-Ochna	M.López	2 a ½ pzo. de Pango 53	M.Sarati	57	22.035	en	321.212	1'11"3/5	S.In.	9/7/83
1S 3S 3S 6S	12 SIKUS	J.Maciel	4/57 Paramount-Friendly II	E.Boni	1 por 3 cpos. a S. Pastor 57	O. Conti	53	33.540	en	205.613	1'11"	S.In.	6/7/83
1S 2S 4S 0S	13 NARRANTE	M.Sarati	4/57 Duncan-Narradora	A.Montero	3 a ½ cpo. de Pango 54	M.Sarati	57	58.735	en	306.056	1'11"2/5	S.In.	6/7/83
3S 5S 3A 0S	14 FIRMADO	C.Pezoa	4/57 Maharajo-Conquistadora	F.Calonje	3 a ½ cpo. de Pango 54	C.Pezoa	57	18.998	en	321.212	1'11"3/5	S.In.	9/7/83
4S 1S 4A 2S	15 THEOCRAT	V.Sanguinetti	4/57 Salt Marsh-Tebea	G.Cervi	4 a 2 cpos. de El Rush 57	O.Zapata	57	16.281	en	474.466	1'26"	S.In.	3/7/83

Candid.: SQUAD (5) — Enem.: Añandai (8) — Sport: Ovacionado (11)

13ª CARRERA — Pr. SOSPIRO (Final. doble) - 1.800 Mts. — A las 22.30

(APUESTAS A GANADOR, SEGUNDO, TERCERO, IMPERFECTA Y CUATRIFECTA)

2S 0A 0S 3A	1 AT SPEED	O.Ayude	5/57 Angriff-Va Vite	J.Martinez	2 a ¾ cpo. de F. Gastón 57	O.Ayude	54	14.763	en	211.929	1'48"3/5	S.In.	29/6/83
1S 2A 0S 0S	2 JUMBER JET	H.Constantino	5/57 Get Sun-La Expedición	D.González	1 por 1 cpo. a Pisarro 56	J.Maciel	56	29.990	en	136.806	2'17"1/4	S.In.	13/7/83
6A 4S 0A 5S	3 CUADRANTE	M.Planas-2	5/57 Practicante-Cuerna	A.Alacina	6 a 11 cpos. de Caracoles 57	M.Planas	55	5.696	en	71.928	1'50"	Arg.n.	16/7/83
3A 0S 0S 4S	3aFRAY ALBERTITO	J.Martino	5/57 Frari-Bravera	A.Alacina	3 a 7 cpos. de Caracoles 57	J.Martino	57	5.696	en	71.928	1'36"	L.P.n.	9/7/83
2L 2L 4L 3L	4 CROCANTO	R.Ballaccomo	5/57 Tigris-Crocante	E.Etchechoury	2 a ¾ cpo. de Hongay 53	R.Ballacomo	57	6.299	en	71.928	1'50"	Arg.n.	16/7/83
0A 5S 2L 4L	5 PAROLEANTE	J.Corso	5/57 Practicante-Parole	R.Quinteros	7 a 11 cpos. de Caracoles 57	J.Batruni	57	4.228	en	71.928	1'50"	Arg.n.	16/7/83
2A 3S 5S 0A	6 KADTERO	G.Sena	5/57 Kadtil-Lagartera	L.Saccone	2 a 4 cpos. de Caracoles 57	G.Sena	54	13.928	en	270.860	1'23"3/5	S.In.	13/7/83
0S 2S 0A 4S	7 WHIZ KID	R.Ramallo	6/57 Bolt-Whiskera	J.Buru'garay	9 a 10¾ de G. Harbour 57	R.Ramallo	57	33.094	en	244.325	1'37"1/5	S.In.	29/6/83
3S 6S 2S 2A	8 CEFALINO	P.Sahabián	7/57 Emet-Cefalina	H.Vazón	3 a 2½ cpos. de N.M. Rindo 57	P.Sahagián	57	1.975	en	211.929	1'48"3/5	S.In.	29/6/83
6S 0S 0S 6S	9 MOTICHAMPO	M.Rodriguez	5/57 Motín-Champgata	L.Parisi	6 a 3 cpos. de F. Gaston 57	J.Maciel	57	625	en	372.665	1'50"4/5	Arg.n.	24/9/82
0A 5A 4L 0S	9aSOL DE VILLA	M.Sarati	7/57 Selenio-COn Honor	R.Amenábar	9 a 10 cpos. de I. Blue 55	I.Igarategui	56	244.695	en	895.270	1'53"	Arg.n.	27/3/83
1A 3S 2S 2A	10 NICE LORD	J.Maciel	5/57 Lord Lambourn-Nice	D.Gómez	1 por vja min. a A. Speed 57	El Triviño	57	20.018	en	270.860	1'23"3/5	S.In.	13/7/83
4S 0S 2S 6S	11 LOS GAITEROS	R.Ferreira	5/57 Endiosado-La Gaita	H.Casalotti	4 a 3 cpos. de G. Harbour 57	J.Romero	54	6.399	en	124.839	1'34"2/5	L.P.n.	24/7/83
5L 1S 4A 3S	12 ORUMIEH	P.Garaica	7/57 Debussy-Khochboo	A.Arellano	5 a 10½ cpos. de N.Soy 50	R. Cáceres	50	6.399	en	244.325	1'37"1/5	S.In.	29/6/83
6S 0S 6A 1S	13 LITRO	J.Alvis	6/57 Lacydon-Bersabe	H.Piriz	6 a 9½ cpos. de N.M. Rindo 57	J.Alvis	57	9.516	en	71.928	1'50"	Arg.n.	16/7/83
0A 1A 2S 2A	14 DONALD	no correrá	5/57 Decorum-Alta Gracia	J.Maldotti	no largó frente a Caracoles 57	V.San'tti	57	9.976	en	71.928	1'50"	Arg.n.	16/7/83
1S 0S 4S 6S	15 SOROYA	J.Caro	5/57 Murillo-Solitude	E.Clerc	1 por pzo. a G. Harbour 57	J.Caro	55	13.168	en	148.028	1'38"	S.Ip.	19/6/83

Candid.: NICE LORD (10) — Enem.: Kadtero (6) — Sport: At Speed (1) — Lance: Cuadrante y Cía. (3-3a)

SE RESCATO BASTANTE PESE A LA INTENSA NIEBLA QUE CUBRIO AYER LAS PISTAS

Fort de France Aprobó en el Reloj

Claro los que no madrugaron no se dieron cuenta de la espesa niebla que cubrió los lugares donde habitualmente transitamos y en lo que al turf se refiere cabe señalar que el fenómeno resultó dificultoso controlar muchos de los ejercicios registrados en Palermo y San Isidro. Pero todo termina y cuando hubo claridad en San Isidro se vio a Fort de France mostrarse pronto para el retorno. Cumplió la corrida con miras al clásico General San Martín, del miércoles 17 en Palermo, convenciendo plenamente al descontar 1.800 metros en 1'59", dominando fácilmente a Silero. En cuanto a los rivales del Chacabuco anduvieron dos en la arena norteña, Mat Boy, floreando 1.000 de segunda vuelta en 1'4" y Bonete, estableciendo 1'1" para los 1.000 que fueron buenos en todo concepto según la opinión de los cronometristas, cuya información publicamos seguidamente.

(4ta pista de arena, normal)

FORT DE FRANCE, M. Lezcano, dio 4 cuerpos de ventaja y dominó por igual margen a Silero, S. Videla, 1.800 en 1'59", de los 2.800 a los 1.000 (buen trabajo para el clásico General San Martín); MAT BOY, J. Valdivieso, 1.000 en 1'4", de segunda vuelta, con 12" de final; DESPOTICO, J. Palacios, a la par de CAVIAR, V. Centeno, 1.000 en 1'4" de los 2.000 a los 1.000; EL CONSERVADOR, V. Sanguinetti, 1.800 de floreo en 2'5"; EL EXPRESO, P. Armada, 800 en 52"; BAR CRIS, peón, 600 en 37"3/5; CEFALINO, C. Bertoldi, 800 en 52"; PIQUITO, C. Pezoa, 1.400 en 1'32; DESPISTADO, M. Sarati, 600 en 36", opuesto; CONGRESAL, D. Orcellet, a la par de SENTIMENT, M. Lezcano, 1.000 suave, en 1'4"; SOVER SUSTO, R. Barrios, 700 en 44"; DAN TANA, V. Sanguinetti, 600 en 37"3/5.

(3ra pista de arena, normal)

BONETE, V. S'netti, 1.000 en 1'1", últimos 800 dio 3 cuerpos de ventaja y dominó por 2 cuerpos a EL REALISTA, M. Escagües, en 49" con 12" de final (muy buena partida para el clásico Chacabuco); BRAMANTE, E. Tasende, a la par de AMINDORANTE, C. Verdasco, 1.000 en 1'5"2/5, sin exigencias y accionando a media cancha, con 12"3/5 de final; BRACK POINT, E. Jara, 700 en 41"; EL VELOCISTA, J. Valdivieso, 800 en 48"2/5; EL COMANDANTE, C. Pintos, 700 en 11"; POTON, C. Ramírez, 1.000 en 1'4"; CANAMUEL, R. Barrios, 1.000 en 1'4".

(Césped de vareo, normal)

HIBERINA, R. Pedernera, 1.600 en 1'41" a "palo errao", con 12"3/5 de final; FLIBLESS, J. Valdivieso, 1.000 en 59"3/5, con 12" de final; SNOW BERG, C. Bertoldi, 1.000 en 59"3/5, con 12" de final; SUPER CRAMP, M. Escagües, mejor que FELINO, J. Bretón, 800 en 48"3/5; EN MAMBO, J. Palacios y VAMOS, Víctor Centeno, 1.000 en 1'1"1/5, juntos.

USTARITZ ENSAYO EN PALERMO: 1'41"

El problema de la niebla también se hizo notar en Palermo y los relojeros estuvieron a la espera de poder observar bien las cosas. Naturalmente todos los prismáticos se centraron en Ustaritz, porque iba a realizar la corrida para reprisar en la Polla de Potrillos. Conducido por Oscar Ayude el pupilo de Jorge Ferro descontó la milla en 1'41", cotejándose con Mazorquero. Para el cronómetro la exhibición fue buena, no así del todo en la impresión, pues según nuestro experto se despachó así: "Regular nomás, lo de Ustaritz, regular..." Quiere decir entonces, que el potrillo dejó algunas dudas, pero de aquí a la fecha de la Polla, a principios de setiembre, las podrá disipar, como ayer se disipó la niebla.

(Pista grande, normal)

USTARITZ, O. Ayude, a la par de MAZORQUERO, M. Romero, 1.600 en 1'41", con 1'3" los 1.000 y 12"3/5 de final; MUSTAR, R. Laitán con ESTRIDENCE, J. Caro, 1.000 en 1'1"3/5; PRETTY BODY, I. Gómez, 1.400 en 1'30"2/5; MACACA, J. Oural, 800 en 51"4/5; SOFAIFA, M. Escobar, 800 en 51"2/5; BASTONERO, P. Sahagián, a la par de ROYAL LOVER, O. Labanca, 800 en 50"3/5 a media cancha; FRANCO BALL con J. Batruni, a la par de FRAY GASTON, E. Liceri, 800 en 50" a media cancha; FRAY MARTIN, con A. Pauleau, a la par de LAGRE, R. Cáceres, 700 en 43"3/5; VOLCANO, P. Sahagián, a la par de AMANOR, O. Labanca, 800 en 50", PAPA DONATO, A. DeArriba, 700 en 43"; LITTLE STONE, P. Molina, 800 en 51"3/5.

Pasemos ahora al detalle de los ejercicios palermitanos:

DOCE SANCIONADOS EN SAN ISIDRO

Doce suspensiones y un apercibimiento incluye el parte resolutivo de la comisión de carreras de San Isidro. Por un mes fue inhabilitado el jockey Guillermo V. Sabín, por no cumplir el compromiso de dirigir a Hibersol, el 31 de julio. Para Alejandro Ferreras, la cosa fue seria también, ocho fechas por perder su línea en los primeros 100 metros ocasionando molestias en la sexta del 27, conduciendo a Aguauno. Cuatro reuniones le aplicaron a Luis M. Romero, perdió línea con Gran Espía; Eugenio Olguín, por la misma infracción dirigiendo a Intels y al aprendiz Héctor Ereñú, que perdió la línea en el codo final, dirigiendo a Vic Aferban. Hay dos con tres reuniones, José L. Batruni, inconvenientes al largar con Doña María Luisa y Juan J. Paulé, perdió línea con Marea Azul. Por una reunión estarán de a pié Eduardo Liceri, Hugo Costantino, Pablo P. Sahagián y Pablo Garnica, todos por incrementar su peso, no así Costantino, que lo disminuyó. Y el apercibimiento lo recibió Ricardo Desvard, por haber disminuido en 600 gramos su peso neto.

Por su parte, la comisión palermitana suspendió por dos reuniones al aprendiz Pablo Garnica, por pesar un kilo de más dirigiendo a Beefeater y ser reincidente en ese tipo de infracción. Acotamos que por la misma causa lo suspendieron en San Isidro. Termina el parte palermitano con la multa de $a 50, al cuidador Martín E. H. Alza, por no entregar el compromiso de monta de Real Bandida, dentro del plazo reglamentario y el apercibimiento al aprendiz José L. Cervantes, por pesar 800 gramos de más con De Prepo.

HIPODROMO ARGENTINO

COMPETIDORES Y MONTAS PARA EL DOMINGO

1ra CARRERA A las 13
PR. DALSENA - 1.600Mts.
(Com. Apuesta Doble Extraordinaria)
1 Gaylord 57, P. Armada
2 Maremoto 57, D. Orcellet
2a Sentiment 57, M. Lezcano
3 Albacete 57, I. Gorrais
4 Chafallón 57, J. Martínez
5 Super Espía 57, J. Batruni
6 Volcano 57, P. Sahagián
7 Despótico 57, J. Palacios
7a Manipulo 57, J. Valdivieso

2da CARRERA A las 13.35
PR. ALMERIA - 1.200 Mts.
(Final. Ap. Doble Extraordinaria)
1 Cuñi 57, O. Ayude
2 Errabondo 57, J. González
3 Niño Solo 57, J. A. G'zalez
4 Negro Rolan 57, J. Ojeda
5 Hoschidt 57, L.Zárate
6 Dink 57, O. Mansilla
7 Hielero 57, M. Mercau
8 El Marne 57, J. Golpeson
9 Caciquito 57, J. Benitez
10 Talcahuano 57, R. Cáceres

3ra CARRERA A las 14.15
1 Adversary Press 56, R. Ferreira
2 Sharry 56, J. Valdez
3 Carcamán 56 J. Ojeda
4 Melisco 56, V. Sanguinetti
5 Valor Prel 56, E. Bortulé
6 Incrociate 56, R. Eguzqueza
7 Parkris 56, C. Pezoa

4ta CARRERA A las 15.05
PR. BIELLA - 1.200 Mts.
(Comienza Apuesta "5 y 6")
1 Mi Release 57, P. Armada
2 Sartorius 57, T. Benitez
3 Rastrojero 57, M. Cañedo
4 Santos Bar 57, A. Sánchez
5 Neso 57, T. Aguirre
6 Cidalmen 57, J. Michelli
7 Duke Black 57, R. Ausili
8 Frer's 57, C. Verdasco
9 El Boina Blanca 57, J. C'tes
10 Gemini Baby 57, C. Ibarba
11 Snow Pastor 57, J. Maciel

5ta CARRERA A las 15.45
Clásico: CHACABUCO - 2.500 Mts.
(Com. Apuesta Doble Extraordinaria)
1 Congresal 61, D. Orcellet
2 New Dandy 61, J. Maciel
3 Bonete 60, V. Sanguinetti
4 Bramante 61, H. Costantino
5 Mat Boy 60, J. Valdivieso
6 Clorhidratante 60, M. Sarati

6ta CARRERA A las 16.30
PR. LEGENT - 1.400 Mts.
(Com. Apuesta Doble Extraordinaria)
1 Liza Prisco 57, P. Peralta
2 Mi Rondina 57, A. Tarraño
3 Noticia 57, H. Costantino
4 Itamarati 57, R. Rossi
5 Alarm Press 57, M. Escagües
6 Sucesora 57, H. Silva
7 Refistolada 57, M. Lezcano
8 Filia 57, O. Labanca
9 Miss Ternura 57, A. Maugeri
10 La Gargantilla 57, J. Aguirre
11 Doña Perlera 57, J. Batruni
12 Donzina 57, M. Planas
13 Coquimba 57, R. Sosa

7ma CARRERA A las 17.15
PR. TANGAROA - 1.600 Mts.
(Com. Apuesta Doble Extraordinaria)
1 Frau Silke 57, M. Lezcano
2 Penny Ley 57, M. Planas
3 Sakyla 57, J. Valdivieso
4 Deportiva 57, P. Sahagián
5 Rezagante 57, P. Peralta
6 Pavlonia 57, C. Flores
7 Roanne 57, R. Riveiro
8 Formativa 57, V. Centeno
9 Soy Carioca 57, X.X.

8va CARRERA A las 1
PR. AT EASE - 1.300 Mts.
(Final. Ap. Doble Extraordinaria)
1 Hi Vin 57, P. Durán
2 Kelly Khan 57, V. Sanguinetti
3 Listado 57, J. Maciel
4 Maynumby 57, V. Aguirre
5 Kalmani 57, C. Pintos
6 Incaipucl 57, R. Ballaccomo
7 Pango 57, J. Leske
8 Suman 57, R. Desvard
9 Rancho Pronto 57, C. Vera
10 Halley 57, J. Aguirre
11 Breack Point 57, E. Jara

9na CARRERA A las 18.50
PR. CARAMBA - 1.600 Mts.
(Com. Apuesta Doble Extraordin.)
1 Barrancosa 56, O. Cosenza
2 Nadia Bot 56, P. Sahagián
3 Royal Lover 56, H. Costantino
4 Bella Parleta 56, A. Maugeri
5 Farce 56, R. Rossi
6 Early Rosebud 56, P. Armada
7 Caretita 56, M. Lezcano
7a Cepa 56, M. Sarati
8 Felf 56, X. X.
9 Hope Sweet 56, J. Valdivieso
10 Infalibre 56, R. Laitán
11 Propicia 56, V. Sanguinetti

10ma CARRERA A las 19.40
PR. QUE MARAVILLA - 1 100 Mts
1 Piroscafo 57, R. Díaz
1a Tumbayo 57, T. Aguirre
2 Caesar 57, E. Tasende
2a Fonkay 57, D. Orcellet
3 El Inglesito 57, H. Capano
4 River Oaks 57, E. Liceri
5 Pulposin 57, J. Maciel
6 Marduk 57, O. Cosenza
7 Flamenco 57, H. Ponce
8 Luce Mucho 57, R. Buonocore
9 Abad 57, G. Rizzi
10 Arapey 57, L. Tocci
11 Clarry 57, J. Sampertini
12 Capincho 57, J. Aguirre
13 Mando Bluff 57, E. Bortulé
14 Marvelo 57, X. X.
15 El Sorrentino 57, J. Valdivieso
16 Irritable 57, M. Arias.

1a CARRERA A las 15.30
Pr. Bastonera - 1.000 mts.
(Com. Apuesta Triple)
1 Aquimin 57, T. Aguirre
2 India Maka 57, V. Centeno
3 Clocherita 57, R. Pendás
4 Arroyeña 57, M. Planas
5 Che Piba 57, V. Sanguinetti
5a Lady Atley 57, C. Flores
6 Lady Roger 57, E. Liceri
7 Luffing 57, O. Merlo
8 Bironcita 57, J. Aguirre

2a CARRERA A las 16.05
Pr. El Andaluz - 2.200 mts.
(Cont. Apuesta Triple)
1 Pantax 57, M. Lezcano
2 Whitehall 54, R. Buonocore
3 Alpha Canon 57, C. Vera
4 Quick Flyer 57, J. Maciel
5 Torcello 57, I. Guimaraes
6 Cien Copas 57, M. Mercau
7 Perceptivo 57, P. Armada
8 King George 57, A. Sánchez
9 Ventoforte 57, H. Castro
10 Intimo Tel 57, D. Pascuariello
11 Sinónimo 57, P. Durán

3a CARRERA A las 16.45
Pr. Gallion - 1.000 mts.
(Fin. Apuesta Triple)
1 Fondin Red 56, J. Paulé
2 Taya Lucan 56, x.x.
3 El Detalle 56, A. De Arriba
4 Dan Tana 56, V. Sanguinetti
5 Barrilón 56, J. Ojeda

HIPODROMO ARGENTINO

COMPETIDORES Y MONTAS PARA EL VIERNES

6 El Patriota 56, C. Vera
7 Great Chanter 56, R. Ausili
8 Backgammond 56, M. Lezcano
9 Gran Barba 56, M. Sarati
10 Cortafuego 56, I. Gorrais
11 Johny Sobo 56, J. Maciel
12 Excalibur 56, E. Liceri

4a CARRERA A las 17.35
Clás. L. M. Campos - 1.600 mts.
(Com. Apuesta Doble Extraordinaria)
(Com. Apuesta "5 y 6")
1 Tan Variante 55, M. Planas
2 Apoteótica 55, P. Sahagián
3 Tostada 55, V. Sanguinetti
4 Maceira 55, H. Libré
5 Goldenley 57, J. Palacios
6 Mustard 55, R. Laitán

5a CARRERA A las 18.15
Pr. Boy Yos - 1.400 mts.
(Fin. Apuesta Doble Extraordinaria)
1 Lydd 57, R. Riveiro
2 Ebelette 57, M. García
3 Plany 57, R. Ausili
4 Fija Top 57, O. Montenegro
5 Copetuda 57, G. Capdevila
6 Povorina 57, R. Amadeo
7 Jacta Est 57, G. Sena
8 Jewish Dancer 57, E. Martínez
9 Mariestela 57, N. Mezzotero
10 Butterfly Press 57, J. Cervantes
11 Pavia 57, R. Sosa

6a CARRERA A las 19.00
Pr. Fizz - 1.000 mts.
(Com. Apuesta Doble Extraordinaria)
1 Fantasma 56, E. Bortulé
2 Gaucho Chorlito 56, P. Sahagián
3 Dr. Almond 56, L. Zárate
4 Mango Payador 56, E. Tejedor
5 El Zafado 56, R. Iosselli
6 Musiquero 56, J. Valdivieso
7 Dancing Blue 56, J. Oural
8 First Man 56, V. Sanguinetti
9 Papa Donato 56, A. De Arriba
10 Rocky Wood 56, E. Liceri
10a Tall Boy 56, H. Prieto
11 Con Razón 56, R. Desvard

7a CARRERA A las 19.45
Pr. Finder - 1.300 mts.
(Fin. Apuesta Doble Extraordinaria)
1 Guayna Gate 57, J. Aguirre
2 Salvorada 57, P. Armada
3 Snow Felice 57, R. Michelena
4 Stall Land 57, J. Jarcovsky
5 Laura Dar 57, H. Libré
6 Sabbia 57, M. Palacios
7 Maureen 57, P. Sahagián
8 Mackenna 57, J. Valdivieso
9 Dominga 57, P. Peralta
10 Simétrica 57, V. Sabín

8a CARRERA A las 20.35
Pr. Nicodeme - 1.800 mts.
(Com. Apuesta Doble Extraordinaria)
1 Piensa Calistro 57, H. Guías
2 Alvarado Bravo 57, J. Maciel
3 El Berto 57, J. Repiso
4 Caviar 57, V. Centeno
5 Dame Sol 57, M. García
6 Lauda Bluff 57, D. Pascuariello
7 Pissarro 57, C. Verdasco
8 Capitolio 57, V. Sanguinetti
9 Air Special 57, J. Igarategui
10 Fu Horse 57, A. Rivero
11 Zalmy 57, R. Eguzquiza
12 Chutney 57, R. Durante

9a CARRERA A las 21.25
Pr. Mister Brea - 1.000 mts.
(Fin. Apuesta Doble Extraordinaria)
1 Gurisito Costero 57, x.x.
2 Second Dreams 57, V. Sanguinetti
3 Arioso 57, M. Cañedo
4 Sirdar 54, x.x.
5 Grand Routier 54, J. Valdivieso
6 Free State 57, T. Benitez
7 Christopher Moss 57, x.x.
8 Despistado 57, M. Sarati
9 Caolin 57, C. Pezoa
9a Saltburn 57, T. Aguirre
10 Rall Road 57, J. Ojeda
11 Consiglio 54, R. Pedernera
12 Perri 54, V. Centeno
13 Excel Island 54, R. Latorre

MIENTRAS GIRA EL GLOBO

HOY: QUIN. PROVINCIAL - 20 PREMIOS - 21.30 HS.

Favoritos a la grande			El dato de CRONICA		
24	38	42	53	69	85

HOY.: QUIN. NACIONAL - 20 PREMIOS - 23 HS.

Atrasados a la grande			Demorados a los premios		
Centena	Decena	Unidad			
6	9	8	05	11	29
29 s	20 s	27 s	40 s	40 s	35 s

Ultimas 14 grandes	
544	145
229	752
949	934
475	587
043	303
571	417
887	194

FAVORITOS:
A la grande
19-28-34
A los premios
19-28-46

Tres cifras atrasadas a los premios
Centena 4
Decena 8
Unidad 3

HOY: CORDOBA - 10 PREMIOS - 21.30 HS.

Favoritos a la grande			El dato de CRONICA		
03	31	44	65	78	92

SEÑOR CARNICERO
Hoy 14,30 hs.
LOTES SURTIDOS EN GANCHO
REMATE MAGUAYEN S. A.
Monteagudo 789 - Tel. 91-3908/3748
Parque Patricios (a 5 cuadras de la cancha de Huracán)

CRONICA PORTUARIA

ENTRAN HOY

Nombre	Pabellón	Procede	Carga	Giro	Hora
C. de M. Plata	Argentino	Montevideo	Pasaje	Dna Sur	7.30
N. Mihanovich	Argentino	Colonia	Pasaje	Dna Sur	15.00
Apolo Pi	Panameño	Montevideo	General	Dna D/E	—.—
Viki.O	Ruso	Odesa	General	Dna E	14.00
Rila	Búlgaro	Santos	General	Dna A	7.30

SALEN HOY

Nombre	Pabellón	Sale de	Carga	Destino	Hora
C. de M. Plata	Argentino	Dna Sur	Pasaje	Montevideo	21.00
Siboney	Argentino	Dique 1	General	Montevideo	—.—
Alnati	Holandés	Dna D/E	General	Rotterdam	9.00

PROVINCIA

1º	464	11º	706
2º	240	12º	625
3º	653	13º	731
4º	542	14º	672
5º	401	15º	904
6º	252	16º	458
7º	196	17º	646
8º	985	18º	796
9º	037	19º	566
10º	423	20º	513

QUINIELA

1º	194	11º	698
2º	839	12º	803
3º	229	13º	613
4º	514	14º	550
5º	140	15º	838
6º	672	16º	171
7º	036	17º	673
8º	170	18º	908
9º	662	19º	429
10º	764	20º	288

La Pavada

No comenzará este domingo, como estaba anunciado, el nuevo ciclo de ATC "Un día feliz", **que cubrirá la programación entre la una de la tarde y las ocho de la noche.** El nuevo **long-play** será animado por Leo Rivas, **quien dejará el programa musical de las nueve de la noche del mismo día,** que comenzó el pasado domingo, **y será acompañado por Fernando Bello,** quien conduce "Música total". **Y bueno...**

El autor-director-productor Hugo Moser está en conversaciones con el teatro Lola Membrives **para ubicar sobre su escenario una nueva comedia** que tendría como principales figuras a **Haydée Padilla, Ricardo Darín, Julio de Grazia y Jorge Martínez.** Quienes aseguran saberlo todo cuentan que el diálogo está muy adelantado **y que en dos meses podría levantarse el telón.**

* * *

Los productores de "Camino negro", **uno de los éxitos teatrales del año,** están en la búsqueda de una sala **para trasladar la obra a Mar del Plata en el verano que se aproxima.**

* * *

En alfombradas oficinas de Canal 7 fue visto en los últimos días González Rivero, **la voz de los números,** quien aclaró que **no era su intención ubicarse en esa emisora con "La danza de la fortuna",** sino ofrecer un **"micro"** dentro del ciclo "Sábado de todos". **A lo mejor lo vemos pronto junto a Leonardo Simons.** Diez pesos a la cabeza que ésto es otra primicia de esta sección.

* * *

Ya está en el país, **luego de sus vacaciones europeas,** Camila Perisse, quien pasado mañana, jueves, **como siempre, ensayará junto a Tato Bores su participación en el ciclo dominguero.** Al día siguiente, viernes, grabará, **también como siempre.** Ello **desmiente categóricamente** todas las versiones **(de las que no nos hicimos eco)** de que había un enfrentamiento **entre ella y su ex suegro** y que, inclusive, **había sido echada de "Extra Tato" por don Bores.** Esas falsedades informativas **fueron similares a las que aseguraban que Noemí Ceratto iba a ser su sustituta.** Hay que informarse para informar...

* * *

Un **nuevo conflicto** surgió en el ciclo "Si lo sabe cante...", dado que en las últimas horas **fue separada del mismo la ex modelo Christian Gara,** quien las oficiaba **de nueva secretaria** en sustitución de Dorita Delgado, quien como se sabe abandonó el país **para radicarse en Brasil luego de su nueva boda.** Doña Christian había sido propuesta, precisamente, por doña Dorita y, lógicamente, **aceptada por don Galán, quien ahora la despidió a pocos días de su debut.** Un nuevo conflicto, **y van...**

No Hubo Noticieros en TV y el Paro Continuará Hoy

Los noticieros de televisión no se emitieron ayer, y fueron reemplazados por películas, a raíz del paro de actividades de 48 horas iniciado esta madrugada por los periodistas de las 150 emisoras y repetidoras de todo el país, incluidos los cuatro canales metropolitanos y el 2 de La Plata, en apoyo de mejoras salariales.

Los 400 trabajadores periodísticos de la televisión argentina iniciaron el paro de dos días a las 6 de ayer, en una nueva etapa del plan de lucha lanzado en respaldo de la demanda de un sueldo básico de 2.500 pesos.

Además, resolvieron continuar "con el trabajo a reglamento y quite de colaboración por tiempo indeterminado hasta que se de solución a los reclamos salariales".

El diferendo se profundizó luego del fracaso de una reunión de conciliación celebrada en el Ministerio de Trabajo, debido a que los representantes del personal rechazaron el ofrecimiento empresario de 1.544,40 pesos argentinos como básico para el mes de junio y 1.790 para julio.

Los delegados de los cuatro canales capitalinos y del 2 de La Plata, que llevan adelante las negociaciones, fueron notificados de que si no aceptaban la oferta, el Ministerio iba a tener que laudar, dijeron fuentes sindicales.

La situación fue analizada en sendas asambleas celebradas en los canales, que resolvieron continuar con las medidas de fuerza a partir de la víspera.

De esa manera, los trabajadores pusieron fin a la tregua que habían abierto tras realizar un paro de 24 horas el 22 de julio.

CANAL 2 SIGUE CON "COLOR"

Fueron a Buscar los Equipos Pero no se los Llevaron

LA PLATA, 2 (Télam).— Este mediodía se abrió un compás de espera en la situación del Canal 2 de La Plata, luego de que el personal de la emisora y representantes de la empresa propietaria de equipos de transmisión a color, se reunieran aquí **"mostrando ambas partes y la intervención del canal, la mejor disposición para no interrumpir la emisión diaria ni cerrar la fuente de trabajo"** según manifestaron voceros de los trabajadores.

Se dijo que poco antes del mediodía llegó al canal —ubicado en calle 36 entre 2 y 3 de esta ciudad— una representación de la empresa "RZS" con escribano público y representantes legales, con el propósito de retirar los equipos color de la estación, ya que el contrato de alquiler de los mismos se encontraba vencido y no había habido acuerdo para continuar el arrendamiento.

Las instalaciones del canal se encontraba desde anoche ocupado por el personal de la planta **"en calidad de permanencia en su sitio de labor, para mantener abierta la fuente de trabajo, pero no en posición de ocupación, ni hostil, como tampoco con el propósito de alterar la actividad normal de la estación televisora".**

Los representantes legales fueron atendido por gerentes de la firma quienes los impusieron de una resolución dictada por la comisión liquidadora de la CONAREPA, dependiente del Ministerio de Economía de la Nación, por la cual se dispuso **"no devolver por el momento a la empresa RZS, el equipamiento color".**

Se levantó entonces un acta con la firma del escribano público y posteriormente los representantes empresarios mantuvieron una reunión con los trabajadores del canal, durante la cual se acordó abrir un compás de espera hasta que se encuentre la mejor solución a la situación.

● AGRUPACION MOMENTANEA

El Estado resolvió ayer la "ocupación momentánea" de los equipos a color pertenecientes a la empresa "RZS y A Producciones SA", con los que transmite el Canal 2 de televisión, de La Plata, y cuyo contrato de arrendamiento había caducado el domingo último

Según se informó oficialmente, la comisión liquidadora de la CONAREPA "resolvió la ocupación momentánea" de los equipos en cuestión, "después de haber fracasado el acuerdo" entre el Estado y la empresa "RZS y A Producciones".

David Niven fue Sepultado Ayer

CHATEAU D'OEX, Suiza, 2 (AP).— El actor británico David Niven fue sepultado hoy sin pompa en este centro turístico alpino en un sepelio tan modesto como fue su paso por la vida. Niven, quien falleció aquí el viernes pasado a los 73 años, fue sepultado en una simple fosa en el patio de una iglesia en Chateu D'Oex, en una ceremonia a la que asistieron pocos representantes del mundo de Hollywood.

Solo el príncipe Rainiero de Mónaco, la actriz Audry Hepburn, vecina de Niven, y el violinista Yehudi Menuhin figuraron entre la gran multitud de residentes de la villa

El violinista Menuhin, quien dirigió a una orquesta de niños de una escuela cercana durante el sepelio, dijo que seleccionó una obra de Mendelsshon debido al amor del compositor por Escocia.

BUÑUEL: A DALI NO LO INFORMARON

MADRID, 2 (ANSA).— Salvador Dalí no fue informado de la muerte, el 30 de julio pasado en Ciudad de México, del director cinematográfico Luis Buñuel. Así decidió el pintor Antoni Pitxot, que es actualmente el principal colaborador de Dalí, por temor de que la noticia pueda agravar las ya precarias condiciones físicas y síquicas del artista.

Dalí y Buñuel fueron muy amigos cuando eran jóvenes y realizaron juntos el famoso filme surrealista "Le chien andalou". Después las relaciones empeoraron sobre todo por la hostilidad entre Buñuel y Gala, la esposa de Dalí. Sin embargo los dos continuaban intercambiándose mensajes a través de amigos comunes.

Asesinaron a Golpes a un Actor Inglés

LONDRES, 2 (AP).— Peter Arne, de 62 años, actor británico especialista en el papel de villano, fue muerto a golpes en su apartamento de Knightsbridge, oeste de Londres, informó hoy la policía. Su cuerpo fue descubierto ayer en el corredor de su apartamento de la planta baja. Entre las películas que filmó Arne se destacan "The return of the pink panther".

La policía dijo que una mucama que trabaja en el edificio dio la alarma cuando encontró un trozo de madera manchado de sangre en el corredor.

BEMBERS PRODUCCIONES EJECUTIVAS
EL SHOW DE ROCK MAS ALUCINANTE DEL MUNDO
KISS
EN ARGENTINA
19-20-21 DE AGOSTO
EN BOCA JUNIORS
10 A 19 HS.
LOCALIDADES EN VENTA
BOCA JUNIORS - Brandsen 805
LINIERS: TORREMOLINO, Av. Rivadavia 11238
RESIDENCIA DEL VALLE: Aguero 1223
SHOWCO: Cabildo 2040, Loc. 85 y 87.

SABADO Y DOMINGO DESPEDIDA
YA ESTAN EN VENTA LAS LOCALIDADES
DE LA T.V. AL TEATRO!
CRISTINA LEMERCIER
y los alumnos de la escuela en
Señorita Maestra
de ABEL SANTA CRUZ
como "EFRAIN" HECTOR F. RUBIO
actuación especial de ROMUALDO QUIROGA
Dirección MARTA REGUERA
SABADO 15, 17 y 19 hs. DOMINGO 15, 17 y 19 hs.
TEATRO ASTROS CORRIENTES 746 Tel. 45-5541

LO QUE NO PUEDE VER EN TV
HUGO MOSER
presenta
JUAN CARLOS DUAL
DIANA MAGGI
FERNANDO SIRO
CARMEN BARBIERI
RICARDO LAVIE
ELENA CRUZ
CARLOS DEL BURGO
NORMA KRAIDER
y la actuación de
JUAN CARLOS GALVAN
EL ASTROS BALLET
MATRIMONIOS... Y ALGO MAS... MUCHO
SABADOS 1.15 hs.
ASTROS
21 hs. 23 hs.
CORRIENTES 746
PROHIBIDO PARA MENORES DE 18 AÑOS

HARAN ENTREGA DE VALIOSA DONACION

Para esta tarde a las 17, está anunciada una reunión que se llevará a cabo en las instalaciones del Parque Interama, para la que están convocados directivos de Argentina Televisora Color y de la Cruz Roja Argentina.

El motivo de tal encuentro es el de hacer entrega a la Cruz Roja de lo recaudado durante las semanas de las pasadas vacaciones escolares de invierno en dicho parque, durante el programa "Vacaciones con Gomma Gomma", que el canal decano televisó en directo desde allí. La suma que será destinada a los afectados por las inundaciones, supera con creces a los 200.000 pesos argentinos.

Reiteraron Amenazas por "Kiss"

PLAZO PARA ANULAR LA ACTUACION

Un autodenominado "Comando capitán Giacchino" de la "Organización 2 de abril" reiteró anoche su intención de atentar contra el estadio de Boca Juniors en el caso de que se concrete la presentación del conjunto de rock norteamericano Kiss.

En una comunicación telefónica con la agencia "Noticias Argentinas" un vocero del comando anunció que **"accionará militarmente contra los empresarios que promueven el espectáculo y sus familiares"** si persistieran en su intención de organizar los recitales del conjunto, previstos para el 19, 20 y 21 de este mes.

El vocero de la organización, con la voz tensa y por momentos entrecortada, calificó a Kiss como **"banda de degenerados homosexuales"** y señaló que la comunicación estaba destinada a **"ampliar la advertencia que hicimos la semana pasada, que parece que no ha sido tomada en cuenta".**

Advirtió el comando que **"en caso de que en 48 horas a partir de la cero hora del día 3 de agosto, no se desmienta la llegada y actuación de este grupo, vamos a accionar militarmente contra los empresarios que los traen y sus familias".**

Afirmó que los empresarios **"van a tener que tomar una resolución, porque estamos dispuestos a impedir que esa banda se presente en nuestro país".**

El "Comando capitán Giacchino" —que alude al capitán de fragata Pedro Giacchino, muerto durante el desembarco en las Malvinas, el dos de abril de 1982— ya había amenazado con "volar en mil pedacitos" el estadio de Boca Juniors en una comunicación mantenida el pasado martes 26.

En aquella oportunidad, un vocero había expresado que "si se insiste en que esos drogadictos, degenerados y homosexuales actúen en la Argentina, volaremos en mil pedacitos la cancha de Boca y los locales de venta de entrada para el recital 1.

Por su parte, los integrantes del conjunto "Kiss", según adelantara CRONICA en su edición de la víspera, pese a las amenezas, mantienen su decisión de viajar a nuestro país y cumplir con los compromisos artísticos ya contraídos.

JOHN TRAVOLTA HIZO GIMNASIA

NUEVA YORK, 2 (UPI).— John Travolta, estrella de "Staying alive", se sometió durante meses a sesiones de gimnasia que le permitieron ganar los músculos y la agilidad necesaria para hacer de bailarín en su nueva película, que no gozó de una acogida demasiado generosa de los críticos.

● **UN LIBRO**

Pero sus esfuerzos no le debieran ser en vano. John está escribiendo un libro sobre ejercicios y cómo acumular músculos para la Editorial Simon Schuster, y espera que con su nombre en la tapa, y la utilidad de la gimnasia, lo hagan tener más éxito que su filme.

PALABRAS CRUZADAS

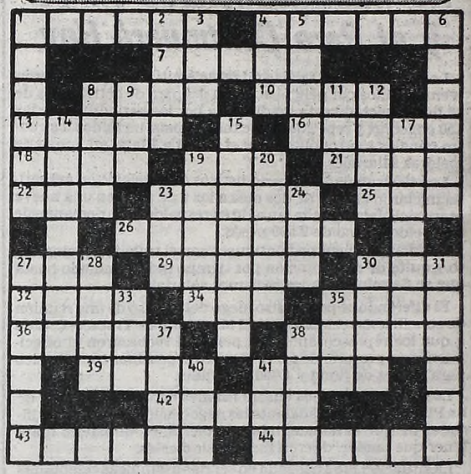

HORIZONTAL

1) Urdimbre (Pl). 4) Arte de la navegación. 7) Pastel. 8) Quinto color del espectro solar. 10) Clara. 13) Ciudad de Italia. 16) Del verbo ser. 18) Ondas marítimas. 19) Igual. 21) Caldo, potaje. 22) Título de la nobleza inglesa. 23) Extremo del puño de la espada (Pl). 25) Ente. 26) Opinión. 27) Número. 29) Relativo a la nariz. 30) Preposición inseparable. 32) Tonina. 34) Lirio. 35) Armadura antigua a modo de jubón con mallas. 36) Barril. 38) Libro sagrado de los mahometanos. 39) Emir. 41) Madero. 42) Relativo a los riñones. 43) Poema dramático puesto en música (Pl). 44) Orilla de un río.

VERTICAL

1) Peldaño de una escalera (Pl). 2) Pez de color negro azulado por encima y gris plateado por debajo. 3) Gracia, donaire. 4) Océano. 5) Parte de un aeroplano (Pl). 6) Poner lisa una cosa. 8) Parte del tejado. 9) Voz expresiva de un golpe. 11) Artículo. 12) Profeta menor. 14) Ilegal. 15) Río de Inglaterra. 17) Especie de ópera. 19) Principal. 20) Dementes. 23) Dios pastoril. 24) Terreno comunal para pastos. 27) Matorral. 28) Espejo. 30) Intersticio de la piel. 31) Corte y hendedura. 33) Unidad de nutrición. 35) Repollo. 37) Moneda italiana. 38) Ciudad de Colombia. 40) Cuadrúpedo. 41) Dos.

(La solución mañana)

P	E	L	E	L	E		A	D	O	B	A	R
E				I	R	A	D	E				A
C		M	A	Ñ	A		O	L	A	S		T
E	S	C	P	O		P		E	L	I	T	E
R	I	Z	O		M	E	S		A	T	A	R
A	M	O		P	A	L	O	S		O	R	O
U			M	E	L	O	S	O	S		I	
S	L	A		R	A	T	O	S		A	M	O
P	A	C	A		R	O	S		A	Z	A	R
C	R	A	T	E		N		A	B	U	S	O
D		B	A	S	E		A	M	O	L		Y
A				A	C	I	D	A				A
B	E	M	I	S	O		O	T	E	R	O	S

(Solución del número anterior)

DIA DEL NIÑO
DIRECTO DE FABRICA
SALDOS
SUPER OFERTAS

Buzo Gimnasia T. 2 $a 29.00

Pantalón corto Corderoy T. 2 al 6 $a 19.90

Dorrego 864 - Capital • Avda. San Martín 3096 - Capital • Azcuénaga 457 - Capital • Patricios 860 - Capital • Bmé Mitre 2735 - Capital • Pueyrredón 217 - Capital • Avda. Rivadavia 601 - V. Alsina • Avda. Vélez Sársfield 6023 - Munro • Avda. Mitre 2466 - Munro. Avda. Mitre 2210 - Munro.

TODO EN POCAS LINEAS

Los viernes y sábados a las 22.30 en "La Manzana de las Luces" se ofrece **"La preparación", de M. Lloveras Chevalier,** pieza que fuera seleccionada por la SADE en la última feria del libro joven. El elenco está integrado por **Mirta Isquierdo, Cristina Sulatina, Marta Pasut, Marcia Weber y Patricia Russo,** bajo la dirección de la autora.

* * *

El cantante y compositor **Julio Lacarra** sigue ofreciendo su espectáculo de música y poesía todos los martes en **La Bodega del Café Tortoni,** Avenida de Mayo 825. Con artistas invitados se completa el espectáculo, preferentemente poetas y cantores de las nuevas generaciones.

* * *

Mañana a las 18.30, en el Salón Auditorio de la Casa Central del **Banco Hipotecario Nacional,** Defensa 192, se realizará otra función del ciclo cultural cinematográfico **"Itinerario en el Arte Universal".** Se exhibirá, con entrada gratuita, **"De París hasta los Castillos del Loira", "Frente al sol, Lorrain ignora al hombre" y "Plaza Mayor de Bruselas".**

* * *

En **"El Farolito"** de Vera y Humboldt, el viernes venidero a las 22 continuarán las "Peñas de folklore", con la animación de **Juan José Aníbal** y la actuación de **Adela Vidal** y **"Las Voces del Río Dulce".** El sábado tendrá lugar en el mismo lugar y hora, otra noche de tango con **Alberto Fontana, "Toto" Fontán y Rodolfo Lemos.**

* * *

Esta noche en el Teatro Coliseo se llevará a cabo el octavo concierto del ciclo "Gran Abono a la Cultura Musical Argentina". Actuará el **Conjunto de Música Contemporánea** dirigido por **Gerardo Gandini,** con **Noemí Souza, Alfredo Ianelli, Martin Tow, Haydée Francia, Marcela Magin, Alejandro Francesconi, Héctor Tosar, Ernesto y Juan Ringer.**

TELEVISION

10.30 (7) **TELESCUELA TECNICA**
Ciclo educativo.

11.00 (7) **TELEVISION EDUCATIVA**
"Ciclo de apoyo para los cursos superiores"

(13) **BUEN DIA CON PATOLANDIA - Infantil**
Rafael "Pato" Carret.

11.30 (7) **ONCE Y TREINTA - Informativo**
Cecilia Laratro, María del Carmen Da Silva

(9) **LA ABEJA MAYA**
Dibujos animados.

(11) **EL SHOW DE LOS MUPPET'S - Humorístico**
Show Musical.

12.00 (7) **CHIPS - Serie**
Larry Wilcox, Eric Estrada.

(9) **MEDIODIA CON BETTY - Periodístico**
Betty Elizalde.

(11) **NOTICIAS AL MEDIODIA - Periodístico**
Amalia Rosas - E. Rial Martínez.

12.30 (13) **EL HOMBRE DEL RIFLE - Serie**
Chuck Connors.

13.00 (7) **CORDIALMENTE - Periodístico**
Juan Carlos Mareco.

(9) **VIDEO SHOW - Periodístico**
Silvia Fernández Barrio

(11) **SI LO SABE CANTE - Entretenimientos**
Roberto Galán.

(13) **REALIDAD '83 - Periodístico**
J.C. Pérez Loizeau - R. Andino.

14.00 (11) **CARA A CARA- Teleteatro**
Verónica Castro - Pablo Alarcón.

(13) **A LA MANERA DE SOFOVICH**
Gerardo Sofovich.

14.30 (7) **VANESSA - Teleteatro**
Lucía Méndez, Héctor Bonilla, Rogelio Guerra

15.00 (9) **LA MESTIZA - Teleteatro**
Gloria Pérez.

(11) **AMOR GITANO - Teleteatro**
Arnaldo André - Luisa Kuliok.

15.30 (7) **TELEJUEGOS - Infantil**
Cecile Charré.

16.00 (2) **LARAMIE - Serie**
John Smith, Robert Fuller.

(3) **AMAR AL SALVAJE - Teleteatro**
Gabriela Gilli, Antonio Grimau.

(11) **NUESTRO CINE**
"¿Vendrás a medianoche?". Enrique Serrano, Nélida Bilbao, Maruja Gil Quesada.

(13) **LA SOCIEDAD CONYUGAL - Teleteatro**
María Aurelia Bisutti, Juan Leyrado.

17.00 (2) **EMERGENCIA - Serie**
Robert Fuller, Julie London.

(9) **EL CLUB DE ANTEOJITO**
Berugo Carámbula - Gachi Ferrari.

(13) **EL CIRCO DE LOS CHICOS - Infantil**
"Carozo y Narizota", y las hermanas Carreras

18.00 (2) **EL GRAN CHAPARRAL - Serie**
Leif Erickson.

(7) **SEÑORITA MAESTRA - Teleteatro**
Cristina Lemercier - Jorge Barreiro.

(11) **EL CHAPULIN COLORADO Y EL CHAVO**

(13) **LA MUJER BIONICA - Serie**
Lindsay Wagner, Richard Anderson.

19.00 (2) **CENTRO MEDICO**
Chad Everett.

(7) **UNA CHISPA DE AMOR - Teleteatro**
Cristina Alberó, Enzo Viena, Lorena Paola.

(9) **DE 7 A 8 - Periodístico**
C. Mascetti - B. Elizalde - S. Huberman.

(11) **CORTITO Y FELIZ - Humorístico**
Adolfo Cassini, Rina Morán.

(13) **LA FAMILIA INGALLS - Serie**
Michael Landon - Melissa Anderson.

20.00 (2) **PETROCELLI - Serie**
Barry Newman, Susan Howard.

(7) **MESA DE NOTICIAS - Humorístico**
Juan Carlos Mesa.

(9) **BAILA CONMIGO - Teleteatro**
Tony Ramos - Tereza Rachel.

(11) **LA CHISPA DE MI GENTE - Folklórico**
Quique Daplaggi.

(13) **BUENAS NOCHES ARGENTINA - Periodístico**
Sergio Villarruel - Daniel Mendoza.

21.00 (2) **KUNG FU - Serie**
David Carradine, Radames Pera.

(7) **28 MILLONES - Periodístico**
Roberto Maldana.

(9) **GRANDES VALORES DE HOY Y DE SIEMPRE**
Silvio Soldán.

(11) **NO TOCA BOTON**
Alberto Olmedo - Ethel Rojo - Javier Portales.

(13) **LAS 24 HORAS - Teleteatro**
"Veinticuatro horas después de la invitación". Beatriz Día Quiroga, Celia Juárez, Adriana Alzemberg.

22.00 (2) **MANNIX - Serie**
Mike Connors.

(7) **CINE A LAS DIEZ**
"Objetivo: Hiroshima". Patrick Duffy, Gregory Harrison.

(13) **MATRIMONIOS Y ALGO MAS - Humorístico**
Carmen Barbieri - Fernando Siro.

22.30 (11) **LAS CALLES DE SAN FRANCISCO - Serie**
Karl Malden, Michael Douglas.

23.00 (2) **QUINCY - Serie**
Jack Klugman.

(9) **DESDE EL RING**
"Oscar 'Rocky' Flores vs. Roberto Cóndori".

23.30 (11) **PANORAMA DE LA MEDIANOCHE - Informativo**
Eduardo Smith.

(13) **UN DIA A LA VEZ - Serie**
Bonnie Franklin.

24.00 (2) **TRASNOCHE**
1º) "Owen Marshall". Serie con Arthur Hill.
2º) "Mentecatos, mujeres y diversión". Barbara Nelson y Sam Melville.
3º) "Viaje a las estrellas". Serie. William Shatner.

(7) **ATC INFORMA - Periodístico**
Pedro Dizán.

(9) **CONOCIENDO BUENOS AIRES**
Adolfo Jasca.

(13) **SEPTIMA EDICION - Periodístico**
Jorge Marchetti, Jorge Jacobson.

0.30 (7) **TRASNOCHE**
1º) "California". Joan Van Ark.
2º) "Baretta". Serie - Robert Blake.

(13) **TRASNOCHE**
"Solo para solteros". John Saxon, Mary Mobly, Iane Wood, Mark Richman.

TELEVISION POR CABLE

16.45 (VCC 4) **APERTURA DE TRANSMISION**

17.00 (VCC 3) **QUINTA EDICION - Informativo**

(VCC 4) **FRANCES EN CASA - Curso**

17.30 (VCC 4) **MUJERCITAS - Aventuras animadas**

18.00 (VCC 4) **CINECLUB INFANTIL**

18.30 (VCC 5) **CINE: "LA ISLA ENCANTADA" - Norteamericana - Aventuras**

19.00 (VCC 4) **EL OJO DEL MUNDO. Conducción: Mario Grasso**

20.00 (VCC 3) **SEXTA EDICION - Informativo**

(VCC 4) **COLOR Y RITMO - Musical**

(VCC 5) **CINE: "EL ANGEL" - Norteamericana - Drama**

20.30 (VCC 4) **VARIEDADES DEPORTIVAS**

21.00 (VCC 4) **EL CINE POR SUS REALIZADORES: Primera parte: "Nacimiento del parlante"**

21.50 (VCC 4) **ANTICIPOS BURSATILES Y FINANCIEROS**

22.00 (VCC 4) **VIAJE A LA TIERRA SALVAJE - Documental**

(VCC 5) **CINE: "TUTE CABRERO" - Argentina - Comedia Dramática**

22.30 (VCC 3) **SEPTIMA EDICION - Informativo**

23.00 (VCC 4) **VISIONES DEL MUNDO - Documental**

23.30 (VCC 4) **CIERRE DE TRANSMISION**

(VCC 5) **CINE: "LOS ULTIMOS PROTAGONISTAS" - Francesa - Drama**

1.00 (VCC 3) (5) **CIERRE DE TRANSMISION**

GUIA DE CINES Y TEATROS ★ GUIA DE CINES Y TEATROS ★ GUIA DE CINES Y TEATROS

TEATROS

★ **TEATRO COLON. 35-1430.** TEMPORADA DEL 76º ANIVERSARIO. JUEVES 4 de agosto a las 21: 15º Concierto del Abono "A", a cargo de la ORQUESTA FILARMONICA DE BUENOS AIRES. Dir. Miguel Gómez Martínez. Prog. "La procesión del rocío", de J.Turina; "Noches en los jardines de España", de M.De Falla; "Rapsodia española" p/piano y org. de I.Albeniz. Solista: Isabel Calvin. "Diez melodías vascas", de J.Guridi. Sob. de Ab. (únic. loc. altas lat. y de pie) en venta a partir del martes 2. VIERNES 5, a las 21: 7º FUnc. del Gran Abono. Oper "L COMTE ORY", de G.Rossini. Reparto: Terranova, Lagrage, Vento, Terzian y elenco. Dir. de Orq. Jacques Pernoo. Dir. del Coro: A.Maspero. Orq. y Coro Estables del Teatro Colón y Alumnos del Departamento de Danza del Inst. Sup. de Arte del T.Colón. Sob. de Ab. (únic. loc. altas lat. y de pie) en venta a partir del miércoles 3. Para esta función es obligatorio el traje de etiqueta p/damas y caballeros en plateas y palcos. BOLETERIA: Todos los días, menos lunes, de 10 a 20 en Tucumán 1111.

★ **PTE. ALVEAR. Corrientes 1659. 46-6076.** Hoy a las 21: Zarzuela "LUISA FERNANDA", con libro de F.Romero y G.Fernández Shaw. Loc. $a 15. (Miér y juev) y $a 25. (Vier. sáb. y dgos.). Hoy descanso: BEBA BIDART en "TACONEANDO". Espectáculo musical, con A.Mosquera Montaña. Loc. $a 12.

★ **MUNICIPAL GRAL. SAN MARTIN. Corrientes 1530. 46-8611. —Martín Coronado.** Hoy a las 21.30: FUNCION DEBUT de la Bailarina alemana SUSANNE LINKE. Directora del Folkwang Tanzstudio de Essen, que presentará sus coreografías "PRESENTIMIENTOS", "EN LA BANADERA", "METAMORFOSIS" y "MAREA ALTA". Pl. $a 20. Loc. en vta. **—Sala Casacuberta.** Jueves a las 21.30: "DANZA MACABRA" de August Strindberg, adaptación de Luis Gregorich. Con Walter Santa Ana, Alicia Berdaxagar y elenco. Dir.: Laura Yusem. Pl.: $a 10. Loc. en vta. c/3 días de anticipación. **—Sala Cunill Cabanellas.** Jueves a las 21.30: "PIDO GANCHO", de Máximo Soto. Con Norma Darlenzo y Pepe Mariani. Dir. Antonio Rodríguez de Anca. Pl. $a 10.

★ **ASTRAL. Corrientes 1639. 46-5707/9964.** JORGE PORCEL, ALBERTO OLMEDO y PATRICIA DAL en la nueva revista

PROHIBIDA

Con C.Bertrand y D.Medina. Act. espec. de Mario Sapag. Dir. N.Carreras. Martes a domingos a las 21 y 23.15. Sábado trasnoche. 1.30.

★ **ATENEO. Paraguay 918. 311-2888.** THELMA BIRAL en: "LA ZAPATERA PRODIGIOSA". La obra de F.García Lorca. Dir. C.Madanes. Mar. a vier. a las 21.30. Sáb. a las 20 y 22.30. Dgos. a las 18 y 20. S.r. Loc. en Vta.

★ **BLANCA PODESTA. Corrientes 1283. 35-2592.** RODOLFO RANNI y BETIANA BLUM en:

CAMINO NEGRO

La obra de O.Viale y A.Alejandro. Con Juan Leyrado. Dir. L.Yusem. Mar. a vier. a las 21.30. Sáb. a las 21 y 23.15. Dgos. a las 19. Loc. en vta. c/5 días de anticipación.

★ **BROADWAY. Corrients 1155. 35-2345.** Miér. a las 21.30. Jueves a las 21. Vier. a las 20.30 y 22.45. Sáb. a las 20.30 y 22.45. Dgo. a las 15, 17 y 19.30.

TEATRO NEGRO DE PRAGA

Presentando su mayor éxito: "LA SEMANA DE LOS SUEÑOS". Diez únicos días. Loc. en vta. dde. sa 25. Bolet. de 10 a 23.

★ **BUENOS AIRES. Rodríguez Peña 407.** Diariamente desde las 13: "SEXO NO SEX". Un musical sex-erótico a nivel internacional. P.m.18. Sábados desde las 18. Domingos descanso.

★ **DEL GLOBO. M.T. de Alvear 1155. 393-8351.** Hoy a las 21.30: VICTOR HUGO VIEYRA y MARTA GONZALEZ en "EL GRAN DESCHAVE". Gran elenco. Dir. J.M.Paolantonio.

★ **FENIX. Rivadavia 7802. 612-8858.** ADRIANA AGUIRRE en "LA REVISTA MULTIPARTIDARIA", con Alfredo Barbieri y Don Pelele. Dir. Carlos A.Petit. Mar. a juev. a las 21. Vier. y sáb. a las 21 y 23.30. Dgos. a las 19 y 21.30.

★ **FLORIDA. Florida 165. 30-5360.** Cont. de lunes a jueves de 13 a 22. Viernes de 13 a 23. Sábados de 18.30 a 1.30. "TRIUNFAR AL DES..". P.m.18. con Moira Saar y las Florida sexy chicas.

★ **LASSALLE. Cangallo 2263. 47-6280/9338.** NORMAN ERLICH en:

HUMORERLICH

De Korneta. Mar. a vier. a las 21.30. Sáb. a las 21 y 23. Dgos. a las 20.

★ **LICEO. Rivadavia y Parana. 38-4291/6271.** 200 REPRESENTACIONES. La Casa del Teatro presenta:

AMADEUS

La obra de Peter Shaffer. Dir. Gral. C.Madanes. Mar. (día pop.) a Vier. a las 21. Sab. a las 19 y 23. Dgos. a las 18. Loc. en vta.

★ **LORANGE. Corrientes 1372. 45-7386.** VIRGINIA LAGO y gran elenco en:

LA PIAF

P.m.18. De Pam Gems. Adaptación: R.Cossa. Dir. R.Correa. Lun. a vier. a las 21; sáb. a las 22.30; dgo. a las 20. Mar. desc. Juev. pop. Todos los martes a las 21: Recital de ALFREDO ALCON: "HERRAMIENTAS".

★ **MAIPO. Esmeralda 443. 392-4882.** Espectacular actuación del gran divo:

PERCIAVALLE NO SE ENTREGA

Martes a jueves a las 21.30. Viernes y sábados a las 21 y 23.30. Domingos a las 21. Loc. en vta.

★ **METROPOLITAN 1. Corrientes 1343. 40-0816.** CUATRO UNICAS PRESENTACIONES de

VICTOR HEREDIA
EN CONCIERTO

Viernes y sábado a las 21 y 23. Localidades en venta. Bolet. de 10 a 23. SOLEDAD SILVEYRA en "PINOCHO". Gran elenco. Libro y dir.: Hugo Midón. Sáb. a las 15 y 17.30. Dgo. a las 11, 15 y 17.30. Loc. en vta.

★ **NACIONAL CERVANTES. Libertad 815. 45-4224.** 8 ÚNICAS SEMANAS. Hoy a las 21: "SUEÑO DE UNA NOCHE DE VERANO", de William Shakespeare. Con P.Santalla, T.Zabala y gran elenco. Dir. R.Grazziano. Pl. $a 10. Loc. en vta.

★ **ODEON. Esmeralda 367. 45-3635.** ANTONIO GASALLA en

SUS MEJORES PERSONAJES

De Gasalla y Pinti. Dir. A.Gasalla. Mar. a juev. a las 21. Vier. y sáb. a las 21 y 23. Dgos. a las 21. Loc. en vta.

★ **OLIMPIA. Sarmiento 777. 40-2678.** CARLOS CALVO, LUISINA BRANDO y MARCOS ZUCKER en "CHUMBALE", de O.VIALE. Con M.Gam, G.Pal y C.Olivieri. Dir. Raúl Serrano. Mar. a vier. a las 21.30. Sáb. a las 20.30 y 23. Dgos. a las 19.30. Loc. en vta. c/5 días de antic. ULTIMAS SEMANAS.

★ **PARADISE. Corrientes 827.** Cont. de lunes a domingos de 20 a 4: HOT STRIP: "DESNUD...EN PARADISE". Con las mujeres más excitantes de Buenos Aires. P.m.18.

★ **TABARIS. Corrientes 831. 392-8509.** LUIS BRANDONI, MARTA BIANCHI y JORGE RIVERA LOPEZ en

EL VIEJO CRIADO

De Roberto Cossa. Dir. Omar Grasso. Mar. a juev. a las 21.30. Vier. y sáb. a las 21 y 23. Dgo. a las 19. Miérc. popular. Loc. en vta.

★ **THEATRON. Av. Santa Fe 2450. 825-8914.** Quinto mes de éxito. La obra de Timochenko Wehbi: "REINA DE CORAZONES". Con Cristina Allende y Marta Albanese. Miér. (pop. $a 15) a vier. a las 21.30. Sáb. a las 22.30. Dgos. a las 20. P.m.18.

VARIEDADES

★ **LUNA PARK. Corrientes 99. 311-1990/5100. 312-2135/2538.** SABADO 6 DE AGOSTO DE 1983 a las 21.45:

BOXEO PROFESIONAL

Combate de la CATEGORIA MEDIANO entre JUAN DOMINGO "MARTILLO" ROLDAN (cordobés, Campeón Argentino y Sudamericano) y ROBERTO RUIZ (tucumano, 1º Ranking Argentino), a 10 rounds y preliminares. Ring Side: $a 80. Pop.: $a 12. Loc. en vta. de 12 a 19 en el Estadio.

C I N E S

★ **A.B.C. Esmeralda 506. 392-9506.** Cont. de 10 a 2: ACONTECIMIENTO CINEMATOGRAFICO Y ARTISTICO: AMORES DE VAMPIROS. LA PROFESORA DEL CIENCIAS NATURALES; "SEXYS ADOLESCENTES EN VIVO". P.m.18.

★ **ADAN I. Corrientes 959. 393-6115.** A las 13.10, 15.10, 17.10, 18.10, 21.15 y 23.15:

EL HOMBRE LOBO AMERICANO

P.m.18. Con: D.Naughton y J.Aguter. Sáb. trasn. 1.10.

★ **ADAN 2. Corrientes 959. 393-5034.** A las 13.30, 15.50, 18.10, 20.30 y 22.45:

YO SE, QUE TU SABES, QUE YO SE

P.m.18. Con Alberto Sordi y Mónica Vitti. Sábado trasnoche: 1.

★ **ALFA. Lavalle 842. 392-1114.** A las 13.5, 15, 17, 19.5, 21.10 y 23.15:

MEGAFORCE

Comando Supremo de las Fuerzas Libres. Con Barry Bostwick y Persis Khambatta. S.r. A las 13, 14.45, 16.45, 18.50, 20.55 y 23: Notic. Sáb. trasn.

★ **ALFIL. Corrientes 1753. 40-7575.** A las 13, 14.50, 16.50, 18.50, 20.55, 23 y sáb. trasn. 1: MAS LOCO QUE UN PLUMERO. S.r. 14.40, 16.30, 18.30, 20.30 y 22.35: Notic.

★ **AMBASSADOR. Lavalle 777. 392-9700.** A las 13, 15, 17, 19, 21.5 y 23.10:

SUPERAGENTES Y TITANES

S.r. Con Julio de Grazia y Víctor Bo. A las 14.40, 16.40, 18.40, 20.45 y 22.50: Notic. Sáb. trasn. 1.15. CALEFACCION.

★ **AMERICA. Callao 1057. 41-3818.** A las 14, 16.15, 18.35, 20.55 y 23.15:

EL AS DE LOS ASES

S.r. Con Jean Paul Belmondo y Marie France Pisier. Dir. Gerard Oury. A las 13.40, 15.50, 18.10, 20.30 y 22.50: Notic. Sáb. trasn. 1.25.

★ **ARIZONA.** Lavalle 727. 392-6967. Cont. 13.30, 16.45, 20 y 23.15:

EL PECADO
SE SIRVE CALIENTE

Cont. 15.5, 18.20 y 1.35:

VIOLENCIA EN EL ULTIMO TREN DE LA NOCHE

P.m.18. Sáb. trasn. 1.15: El pecado se sirve caliente.

★ **ATLAS. Lavalle 869. 392-1936.** A las 12.40, 14.35, 16.30, 18.45, 21 y 2315: EL AS DE LOS ASES. S.r. 18.20, 20.35 y 22.50: Notic. Sáb. trasn. 1.35.

★ **AVENIDA. Avda. de Mayo 675.** Cont. 11, 14.20, 17.40 y 21: Los desvíos del sexo; 12.30, 16, 19.20 y 22.30: Amores de vampiro. P.m. 18.

★ **BIARRITZ. Suipacha 482. 392-0356.** A las 13.10, 15.25, 17.50, 20.25 y 23: TOOTSIE. P.m.14, 15.15, 17.30, 20.5 y 22.40: Notic. Sáb. trasn. 1.30.

★ **CALLAO. Callao 27. 40-1898.** A las 15, 17, 19, 21 y 23: HERENCIA DE UN VALIENTE. S.r. 14.40, 16.40, 18.40, 20.40 y 22.40: Notic.

★ **CAPITOL. Santa Fe 1848. 44-2379.** A las 14.15, 16.25, 18.40, 20.55 y 23.10: RELAMPAGO AZUL. S.r. 16.5, 18.20, 20.35 y 22.50: Notic. Sáb. trasn. 1.25.

★ **CERVANTES. Belgrano 1820. 38-2698.** Cont. 16.15, 19.30 y 22.45: LOS EXTRATERRESTRES; 14.30, 17.45 y 21: LOS FIERECILLOS INDOMABLES. S.r.

★ **CINEMA UNO. Suipacha 460. 392-1112.** A las 12.5, 14.35, 17.20, 20.5 y 22.50:

MEPHISTO

P.m.18. Con Klaus-Maria Brandauer y Kristyna Janda. Dir. Istvan Szabo. A las 14.25, 17, 19.45 y 22.30: Notic. Sáb. trasn. 1.30.

★ **CONCORDE. Lavalle 925. 35-1850.** A las 13.20, 15.15, 17.10, 19.10, 21.10 y 23.10:

LA JUNGLA DE CEMENTO

P.m.18. A las 13.10, 15.5, 17, 18.55, 20.50 y 22.55: Notic. Sáb. trasn. 1.20.

★ **COSMOS 70. C'tes 2046. 49-0862.** FESTIVAL INGMAR BERGMAN. A las 14.20, 16, 17.50, 19.40, 21.30 y 23.20: LA FUENTE DE LA DONCELLA. P.m.18. 14.10, 15.50, 17.40, 19.30, 21.20 y 23.10: Notic.

★ **ELECTRIC. Lavalle 836. 392-1846.** Continuado desde las 13: SEGURO DE CASTIDAD; DESNUDA EN LA ARENA; CON MI MUJER NO PUEDO. P.m.18. Sáb. trasn.

★ **EMPIRE. H. Yrigoyen 1934. 47-8770.** Cont. 14.10, 18.30 y 22.50: LA CHICA DEL ADIOS; 16.10 y 20.40: NACE UNA ESTRELLA. P.m.14.

★ **GAUMONT. Rivadavia 1635. 40-3050.** A las 14.20, 18.5 y 21.55: GANDHI. S.r. 14, 17.40 y 21.30: Notic.

★ **GRAN REX. Corrientes 857. 392-8000.** CALEFACCION. EXTRAORDINARIO GRAN ESTRENO. A las 13.15, 15.45, 18.15, 20.40 y 23.10: ROY SCHEIDER y WARREN OATES en:

RELAMPAGO AZUL

S.r. Dir. Johan Badham. A las 13, 15.15, 17.50, 20.15 y 22.45: Notic. Sáb. trasn. 1.30.

★ **GRAND SPLENDID. Santa Fe 1860. 44-0808.** A las 13, 14.55, 16.55, 19, 21.5 y 23.10: MAS LOCO QUE UN PLUMERO. S.r. 14.35, 16.30, 18.35, 20.40 y 22.55: Notic. Sáb. trasn. a las 1.

★ **GRAN VICTORIA. Av. de Mayo 882. 34-1493.** Continuado de 8 a 3: Me gusta mucho decir que sí; Una violación complicada; Satánico. P.m.18.

★ **IGUAZU. Lavalle 940. 393-9931.** A las 13, 15, 17, 19.5, 21.10 y 23.15:

ATRAPADO POR EL SEXO

P.m.18. Con Tim Matheson y Kate Capshaw. Sábado trasnoche: 1.30.

★ **LARA. Av. de Mayo 1225. 38-6966.** Cont. 17.50 y 22.10. LA DECISION DE SOPHIE; 15.45 y 20.30: SOCIOS. P.m.18. Sáb. trasn. 1: La canción es la misma.

★ **LEOPOLDO LUGONES. Corrientes 1530. 46-8611.** A las 15, 17, 19, 21 y 23: "El eclipse". Dir.: M. Antonioni. Con Monica Vitti y Alain Delon. Pl. $a 4. P.m.14.

★ **LIBERTADOR. Ctes. 1334. 40-7443.** A las 13.25, 15.20, 17.15, 19, 21.5 y 23:

DE MAO A MOZART

S.r. Con Isaac Stern y David Golubov. A las 15.10, 17.5, 18.50, 20.50 y 22.50: Notic. Sáb. trasn. 1.15.

★ **LOIRE. Corrientes 1324. 49-1900.** A las 13, 15.20, 17.45, 20.20 y 22.55:

RETO AL DESTINO

P.m.18. Con Debra Winger y Richard Gere. A las 15.10, 17.35, 20.5 y 22.40: Notic. Sáb. trasn. 1.15.

★ **LORCA. Corrientes 1428. 40-5017.** A las 13.20, 15.45, 18.10, 20.35 y 23.5:

YO SE QUE TU SABES QUE YO SE

P.m.18. Con Mónica Vitti y Alberto Sordi. A las 15.25, 17.50, 20.15 y 22.45: Notic.

★ **LORENA. Corrientes 1551. 46-7501.** A las 13.10, 15.5, 17, 19, 21.10 y 23.20:

ATRAPADO POR EL SEXO

P.m.18. Con Tim Mathson y Kate Capshaw. A las 14.50, 16.45, 18.45, 20.50 y 23: Notic. Sáb. trasn. 1.10.

★ **LOS ANGELES 1. Corrientes 1770. 40-3742/45-2405.** A las 13, 14.45, 16.25, 18.5, 19.45, 21.25 y 23: BLANCANIEVES Y LOS 7 ENANITOS. S.r. Hablada en castellano. A las 14.40, 16.20, 18, 19.40, 21.20 y 22.55: Notic.

★ **LOS ANGELES 2. Corrientes 1770. 40-3742.** A las 13.40, 16.25, 19.10 y 21.50: MARY POPPINS. S.r. Hablada en castellano. A las 16.15, 18.55 y 21.40: Notic.

★ **LOSUAR. Corrientes 1743. 40-6100.** A las 13, 15, 17, 19, 21.10 y 23.20:

MEGAFORCE

Comando Supremo de las Fuerzas Libres. Con Barry Bostwick y Persis Khambatta. S.r. A las 14.45, 16.45, 18.45, 20.50 y 23: Notic. Sáb. trasn. 1.15.

★ **LUXOR. Lavalle 669. 392-3893.** A las 13, 15.20, 17.45, 20.20 y 22.55:

RETO AL DESTINO

P.m.18. Con Debra Winger y Richard Gere. A las 15.10, 17.30, 20 y 22.35: Notic. Sáb. trasn. 1.30.

★ **MAXI 1. Carlos Pellegrini 657. 35-8822.** A las 14, 16, 18.10, 20.20 y 22.30:

HERENCIA DE UN VALIENTE

S.r. Con Kirk Douglas y Jack Thompson. A las 15.40, 17.50, 20 y 22.10: Notic. Sáb. trasn. 1: HEAVY METAL (UNIVERSO EN FANTASIA).

★ **MAXI 2. Carlos Pellegrini 657. 35-8822.** A las 14.20, 16.35, 18.50, 21 y 23.10:

MAMA CUMPLE 100 AÑOS

P.m.18. Un filme de Carlos Saura. Con: G.Chaplin y N.Briski. A las 14, 16.15, 18.30, 20.40 y 22.50: Notic. Sáb. trasn. 1.10.

★ **METROPOLITAN 2. Corrientes 1343. 40-1064.** A las 15.10, 17.10, 19.10, 21.10, 23.15 y sáb. trasn. 1: LECCIONES PRIVADAS. P.m.18. 14.50, 16.50, 18.50, 20.50 y 22.50: Notic.

★ **MONUMENTAL. Lavalle 780. 393-8865.** A las 13.35, 15.55, 18.15, 20.40 y 23:

DETRAS DE LA PUERTA

P.m.18. Con Marcello Mastroianni, Eleonora Giorgi y Michel Piccoli. A las 13.15, 15.40, 18, 20.25 y 22.45: Notic. Sáb. trasn. 1.15.

★ **MULTICINE. Lavalle 750.** Cont. de 8 a 3: P.m.18: Sala (1): Enemigos naturales; Ya soy una mujer; Malou. (2): Mayordomo para todo servicio; La amante perfecta; El juego del placer. (3): El superdotado tiene un complejo; Operación sexo; Las sobrinas. (4): El maravilloso agujerito; Propiedad privada; Marcada por los hombres. (5): La gran comilona; Niña de día; mujer de noche; Sibyl, confesiones de una adolescente.

★ **NORMANDIE. Lavalle 861. 392-1000.** A las 13, 15, 17, 19, 21 y 23.10: MALA PATA. P.m.14. Sáb. trasn. 1.15.

★ **OCEAN. Lavalle 739. 392-1515.** A las 12.35, 15.5, 17.40, 20.15 y 22.50:

OCTOPUSSY

007 contra las Chicas Mortales. Con Roger Moore. S.r. Dir. John Glen. A las 14.50, 17.25, 20 y 22.35: Notic. Sáb. trasn. 1.20.

★ **OPERA. Corrientes 860. 35-1335.** A las 13, 14.55, 16.55, 19, 21.5, 23.10 y sáb. trasn. 1: MAS LOCO QUE UN PLUMERO. S.r. 12.50, 14.35, 16.30, 18.35, 20.40 y 22.45: Notic.

★ **PARAMOUNT. Lavalle 845. 392-9999.** A las 13.10, 15.15, 17.15, 19.15, 21.15 y 23.20:

RAMBO

P.m.14. Con Sylvester Stallone. A las 14.50, 16.55, 18.55, 20.55 y 22.55: Notic. Sáb. trasn. 1.30.

★ **PARIS. Lavalle 769. 392-2016.** A las 13.5, 16.25, 19.45 y 23.20: EL DRAGON INDESTRUCTIBLE; 14.40, 18 y 21.25: LA HIENA INDOMABLE. Notic. P.m.14. Sáb. trasn. 1.20: El dragón industructible.

★ **PLAZA. Corrientes 939. 392-7577.** A las 13.15, 15, 16.45, 18.35, 20.20 y 22.15: BLANCANIEVES Y LOS 7 ENANITOS. S.r. Hablada en castellano. Notic.

★ **PREMIER. Corrientes 1565. 46-2113.** A las 3, 15, 17 y 19: EL MARAVILLOSO MUNDO DE HEIDI. S.r. Lo hará cantar, bailar y emocionarse con su tierna inocencia. A las 14.40, 16.40 y 18.40: Notic.

★ **PETIT PREMIER. Corrientes 1565. 46-2113.** A las 15, 17, 19, 21 y 23: EL ARREGLO. P.m.14. Con Julio de Grazia, Federico Luppi, Haydée Padilla y Rodolfo Ranni. Sáb. trasn. 1.

★ **SALA UNO. B. Sur Mer 549. 88-9420.** A las 15.30, 17.20, 19.20, 21.20 y 2310: QUERIDA DESCONOCIDA. P.m.18. A las 17.10, 19.10 y 21.10: Notic. Sáb. trasn. 0.55.

★ **SANTA FE 1. Santa Fe 1947. 44-8980.** A las 13, 15, 16, 17.20, 19.30, 21.30 y 23.30:

ATRAPADO POR EL SEXO

P.m.18. Con Tim Matheson y Kate Capshaw. A las 14.50, 17, 19.10, 21.15 y 23.15: Notic. Sáb. trasn. 1.10.

★ **SANTA FE 2. Santa Fe 1947. 44-8980.** A las 13.50, 16.10, 18.30, 20.50 y 23.10:

DETRAS DE LA PUERTA

P.m.18. Con Marcello Mastroianni y Eleonora Giorgi. A las 13.30, 15.50, 18.10, 20.30 y 22.50: Notic. Sáb. trasn. 1.30.

★ **SARMIENTO. Lavalle 852. 392-3338.** A las 13, 15, 17, 19, 21 y 23.10: LOS EXTRATERRESTRES. S.r. 14.40, 16.40, 18.40, 20.40 y 22.45: Notic. Sáb. trasn. 1.15.

★ **SELECT LAVALLE. Lavalle 921. 35-0235.** Cont. 13.30, 15.55, 18.20, 20.40 y 23: E.T. EL EXTRATERRESTRE. 15.35, 18, 20.20 y 22.40: Notic. Sáb. trasn. 1.20: DOÑA FLOR Y SUS DOS MARIDOS.

★ **STUDIO. Santa Fe 2541. 821-5845.** A las 13.25, 15.35, 18, 20.25 y 22.50: VICTOR-VICTORIA. P.m.18. 17.50, 20.15 y 22.40: Notic. Sáb. trasn. 1: HAIR.

★ **SUIPACHA. Suipacha 442. 392-1195.** A las 13, 14.35, 16.30, 18.5, 20, 21.30 y 23.30: VOLVER A EMPEZAR. P.m.14. 16.10, 19.40 y 23.10: Notic. Sáb. trasn. 1.20: El joven Frankenstein.

ALMAGRO

★ **BIOGRAFO UNO. Corrientes 4636.** Cont. 14.35, 17.5, 19.35 y 22.5: Notic. 14.50, 17.20, 19.50 y 22.20: Octopussy. S.r.

★ **PALACIO DEL CINE. Rivadavia 3636. 982-4818.** Cont. 15.45, 19.5 y 22.25: Los extraterrestres; 14.10, 17.15 y 20.35: Los fierecillos indomables. Notic. S.r.

★ **ROCA. Rivadavia 3753. 812-1517.** Cont. desde las 14: El juguete; Más loco que un plumero. Notic. S.r.

BELGRANO

★ **CABILDO. Av. Cabildo 2347. 784-3852.** Cont. dde. las 14.30: Notic; Superagentes y titanes. S.r.

★ **FANTASY. Cabildo 685. 771-0686.** A las 14, 15.40, 17.40 y en vacaciones 10.30 y 12: Blancanieves y los 7 enanitos. S.r. A las 21.30: Gandhi. S.r. Sáb. trasn. 1.15: All that jazz.

★ **G. SAVOY. Cabildo 2829. 781-6500.** A las 15, 17.40, 20.15 y 22.40: Octopussy; 14.40, 17.15, 19.55 y 22.30: Notic. Sáb. trasn. 1.15.

★ **LIDO. Av. Cabildo 3241. 701-2996.** Cont. dde. las 14.30: Cupido motorizado; Los aristogatos. S.r.

★ **MIGNON. Juramento 2433. 784-3899.** Cont. 15.20, 18, 20.30 y 22.50. Detrás de la puerta; 14.40, 17.30, 20 y 22.30: Notic. P.m.18. Sáb. trasn. 1.

BOCA

★ **OLAVARRIA. Olavarría 635. 21-0454.** Cont. dde. las 14.30: El barco; La laguna azul. S.r. Sáb. trasn.

BOEDO

★ **CUYO. Boedo 858. 97-6975.** Cont. 15.45, 19.25 y 23.10: Relámpago azul; 14, 17.35 y 21.15: Juntos son dinamita. S.r.

★ **GRAN SAN JUAN. San Juan 3246. 97-4293.** Cont. El pecado se sirve caliente; La orgía; Terror en la pensión de las colegialas. P.m.18.

★ **LOS ANDES. Boedo 777. 97-4233.** Cont. 16.35, 19 y 22.30: Superagentes y titanes; 14, 17.10 y 20.35: La aventura de Los Parchis. S.r.

★ **N. PALACE. San Juan 2461. 941-1723.** Cont. 14.30, 18.30 y 22.40: Octopussy; 16.45 y 20.55: Locamente enamorado. S.r. Sáb. trasn. 1.

CABALLITO

★ **CABALLITO. V.Martínez 52. 431-0052.** Cont. 15 y 18.10: Condorman; 16.50: Fiesta mágica de Disney II. S.r.

★ **MORENO. Rivadavia 5050. 90-4303.** Cont. 15, 19 y 23: Mamá cumple 100 años; 16.50 y 20.50: Yo los amo. Notic. P.m.18.

COLEGIALES

★ **ARGOS. F. Lacroze 3455. 854-0673.** Cont. dde. las 14: Más loco que un plumero; La cuenta regresiva. Notic. S.r.

★ **ATALAYA. Córdoba 4633. 773-0200.** Cont. 16, 19.20 y 22.30: Rambo; 14.30, 17.40 y 20.50: El soldado desconocido. S.r. Sáb. trasn.

★ **RIALTO. Córdoba 4287. 86-8764.** Cont. 14.20, 17.55 y 21.40: Mary Poppins; 16.40 y 20.15: Bambi. S.r.

FLORES

★ **AUDITORIO SAN ROBERTO. Bolivia 667.** Cont. juev. a dgs: Las travesuras de Arnold; Seis hombres en acción. S.r.

★ **CONTINENTAL. Carabobo 945. 631-2218.** Cont. 16, 19.20 y 22.20: Los extraterrestres; 14.30, 17.40 y 20.50: Los fierecillos se divierten. S.r. Sáb. trasn.

★ **FENIX. Rivadavia 7802. 612-8858.** Cont. dde. las 14.25: Notic. Paraíso. P.m. 14. Noche: ver información en Cartelera de Teatros.

★ **GRAN RIVADAVIA. Rivadavia 8636. 69-1356.** Cont. desde las 14.30: Annie; El hombre araña ataca de nuevo. S.r. Sáb. trasn.

★ **GRAND PRIX. Gaona 3263. 59-2551.** Cont. 14.50, 18.50 y 22.50: Mamá cumple 100 años; 16.50 y 20.50: Yo los amo. P.m.18.

★ **LOPE DE VEGA. Lope de Vega 1744. 567-4343.** Cont. 14.40, 18.40 y 22.30: Octopussy; 17 y 20.50: Rocky III. S.r.

★ **PUEYRREDON. Av. Rivadavia 6871. 612-0389.** Cont. dde. las 14.45: Notic; Más loco que un plumero. S.r.

★ **SAN JOSE. Rivad. 7350. 611-5989.** Cont. dde. las 14: El bien dotado; La poseída; Pecado de juventud. P.m.18.

★ **SAN MARTIN. Av. Rivadavia 7060. 612-5416.** Cont. dde. las 13.30: El hombre del lente mortal; El hombre araña ataca de nuevo. S.r. Sáb. trasn. 0.30.

LINIERS

★ **GRAN LINIERS. Avda. Gral. Paz. 44.** Cont. 14.20, 18.40 y 22.30: La jungla de cemento; 16.20 y 20.40: Detrás de la puerta. P.m.18.

★ **GRAN ODEON. Montiel 160. 641-7673.** Cont. 14, 17.40 y 21.10: Superagentes y titanes; 16.5, 19.35 y 22.50: La aventura de Los Parchis. S.r.

★ **MARTIN FIERRO. Avda. Gral. Paz 47.** Cont. 15.40, 19.10 y 22.50: Megaforce; 17.20 y 21: El que no corre vuela. S.r.

MATADEROS

★ **ALBERDI. Juan B. Alberdi 6169. 68-0496.** Cont. 15.45, 19.15 y 22.40: Superagentes y titanes; 14, 17.25 y 20.55: Las locuras de Parchis. S.r.

★ **EL PLATA. J. B. Alberdi 5751. 68-1118.** Cont. 16, 19.20 y 22.50: Los extraterrestres; 14.30, 17.30 y 21: Los fierecillos indomables. S.r.

★ **GRAN LUGANO. Murguiondo 4062. 601-3457.** Cont. dde. las 14.30: Los extraterrestres; Los fierecillos indomables. S.r.

★ **JORGE NEWBERY. Ex Lugano 1 y 11. 601-3457.** Cont. dde. las 14.30: El as; Los Parchis en Disneylandia. S.r.

ONCE

★ **LORIA. Rivadavia 3058. 87-1436.** Cont. 16.15, 19.55 y 23.15: El pecado se sirve caliente; 14.30, 18.10 y 21.30: Violencia en el último tren de la noche. P.m.18.

★ **MAJESTIC. Pueyrredón 230. 87-9636.** Cont. 15.50, 19.40 y 23.25: El hombre lobo americano; 13.40, 17.30 y 21.20: Pixote. P.m.18. Sáb. trasn. 1.25.

VILLA DEL PARQUE

★ **BERNASCONI. M. Sastre 3195. 50-6462.** Cont. 15.35, 18.45 y 22.10: Los extraterrestres; 14, 17.10 y 20.30: Los fierecillos indomables. S.r.

★ **PARQUE. Cuenca 3250. 50-4448.** Cont. dde. las 14.30: Una aventura llamada Menudo; Más loco que un plumero. S.r.

VILLA DEVOTO

★ **ACONCAGUA. Av. Gral. Mosconi 3260. 571-5208.** Cont. dde. las 14.30: Los Aristogatos; Cupido motorizado. S.r.

★ **EUROCINE. Nueva York. 3334. 50-1443.** Cont. 14.10, 17.30 y 20.50: Superagentes y titanes; 15.45, 19.15 y 22.30: La aventura de Los Parchis. S.r.

VILLA URQUIZA

★ **25 DE MAYO. Triunvirato 4438. 51-1859.** Cont. 15.35, 19 y 22.30: Superagentes y titanes; 14, 17.10 y 22.35: La aventura de Los Parchis. S.r.

★ **GRAN URQUIZA. Bauness 2506. 51-2135.** Cont. dde. las 14: Mala pata; ¿Cómo viene la mano? S.r. Sáb. trasn.

GRAN BUENOS AIRES

★ **AVELLANEDA. Colonial.** El bien dotado; El cuerpo de Emmanuelle negra; Disculpe... ¿ud. es normal? P.m.18.
—Gral. Roca. La furia de los Ninjas; El regreso del Dragón; La venganza.
—Maipu. Detrás de la puerta; La jungla de cemento. P.m.18
—Mitre. Los fierecillos indomables; Los extraterrestres. S.r.
—San Martín. Superagentes y titanes; La aventura de Los Parchis. S.r.

★ **BELLA VISTA. Gran Pacífico.** Mefisto; Las hermanas alemanas. P.m.18.

★ **CASEROS. Paramount.** Los extraterrestres; Los fierecillos indomables. S.r.

★ **CIUDAD DE SAN MIGUEL. Mayo.** Superagentes y titanes; La aventura de Los Parchis. S.r.

★ **CIUDADELA. Nuevo Ciudadela.** Corrupción se escribe con sangre; Juegos de cama en pareja; Clínica con música. P.m.18.

★ **LA TABLADA. Martín Güemes.** Superagentes y titanes; La aventura de Los Parchis; Millonario a la fuerza. S.r.

★ **LOMAS DE ZAMORA. Avenida.** Megaforce; El que no corre vuela. S.r.
—Colíseo. Yo sé que tu sabes que yo sé; La jungla de cemento. P.m.18.
—Español. Superagentes y titanes; La aventura de Los Parchis. S.r.
—Gran Lomas. Los extraterrestres; Los fierecillos indomables. S.r.

★ **MORON. Morón.** El hombre lobo americano; Extasis mortal. P.m.18.

★ **QUILMES. Cervantes.** Los extraterrestres; Los fierecillos indomables. S.r.
—Moderno. Superagentes y titanes; La aventura de Los Parchis. S.r.

★ **RAMOS MEJIA. Gran Belgrano.** Los extraterrestres; Notic. S.r.
—San Martín. La jungla de cemento; Detrás de la puerta. P.m.18.

★ **SAN ANTONIO DE PADUA. Gran Sarmiento.** Superagentes y titanes; La aventura de Los Parchis. S.r.

★ **SAN MARTIN. Ateneo.** Los extraterrestres; Los fierecillos indomables. S.r.
—Gran Plaza. Superagentes y titanes; La aventura de Los Parchis. S.r.

CRONICA, Edición de la Mañana. Registro de la Propiedad Intelectual Nº 188.181. Director: Mario Alberto Fernández. Redacción, Administración y Publicidad: Azopardo y Garay. Teléfonos: 361-1001/1051.

VIVIENDAS: SUSPENDEN EJECUCIONES

Por el Cobro de los Créditos del Hipotecario en Planes Denominados "25 de Mayo" y 17 de Octubre"

El Poder Ejecutivo suspendió por ley, por ciento ochenta días, "la iniciativa de juicios, los trámites ya iniciados y la ejecución de sentencias", para el cobro de créditos por honorarios profesionales vinculados con los planes de vivienda del Banco Hipotecario Nacional denominados "17 de octubre" o "25 de Mayo", "cuya ejecución hubiera quedado cancelada o postergada".

Se establece también en la norma que "el Poder Ejecutivo Nacional constituirá una comisión interministerial, que tendrá por cometido estudiar, sistematizar y proyectar, dentro de los noventa (90) días de la sanción de la presente ley, las medidas necesarias para obtener una solución definitiva a las controversias" objeto de suspensión.

El texto de la ley —que lleva número 22.865— expresa que sus disposiciones rigen "en todo el territorio de la Nación" y son aplicables en todos los casos nacionales, provinciales o municipales que hayan dado motivo a los juicios ahora suspendidos.

En los fundamentos de la nueva ley elevados oportunamente al presidente Bignone se especifica que "la medida extraordinaria que se postula reconoce antecedentes legislativos que en su oportunidad fueron dictados a fin de prevenir similares situaciones, en cuanto a su gravedad, con respecto, obvio resulta expresarlo, de los principios de excepcionalidad, razonabilidad y temporalidad que, según se desprende de la doctrina del más Alto Tribunal, han sido los argumentos sobre los cuales ha reposado la justificación para adoptar decisiones de igual índole. Queda en claro, entonces, que la finalidad de la norma no pretende cercenar derechos subjetivos individuales".

ALFONSIN: EL PACTO EXISTE

Reiteró Poseer Pruebas Documental y Pericial

El candidato presidencial de la UCR, Raúl Alfonsín reiteró ayer que dispone de pruebas documentales, testimoniales y periciales de la existencia de un pacto sindical-militar, al presentar un escrito ante el juez Alfredo Olivan que tramita una querella por injurias y calumnias iniciada por el dirigente Rogelio Papagno.

La aseveración de Alfonsín está contenida en la presentación de un "recurso de excepción de falta de acción" a raíz de una citación judicial para que concurriera a una audiencia de conciliación en la querella promovida por Papagno.

Alfonsín expresó que la audiencia de conciliación "tiene como único objeto procurar un avenimiento entre las partes" y como no tiene la intención de retractarse "no hay razón para que concurra a la audiencia", la asistencia a la cual, por otra parte "no es obligatoria".

El titular de la UCR advirtió en el escrito presentado ante el Juez de Instrucción Alfredo Olivan; que la hipótesis de que se rechazara la defensa previa interpuesta, ofrecerá "la prueba documental, testimonial, pericial, pertinente dirigida a probar la verdad de mi denuncia".

El político consideró que "la naturaleza y circunstancias de mi denuncia excluyen manifiestamente la existencia de los delitos por los que se me querella" y que actuó "en cumplimiento de un deber moral y cívico que comporta a la vez un derecho irrenunciable".

En su presentación, de cuatro carillas y media Alfonsín expresó también que "para el supuesto de que se rechace la excepción que opongo, dejo desde ya planteado el caso federal y me reservo el derecho de recurrir ante la Corte Suprema".

En extensa fundamentación Alfonsín consideró que el caso planteado por Papagno "queda cubierto" en la excepción establecida por la jurisprudencia en los casos de "inexistencia de delito o ausencia de responsabilidad penal manifiesta o evidente".

El presidente radical afirmó que en tal carácter, tiene "el deber moral y cívico de denunciar cualquier hecho o circunstancia que obstaculice el logro de un objetivo que une a la inmensa mayoría de los argentinos: el retorno a la forma democrática de gobierno".

Fue en cumplimiento de ese deber, aseguró, que denunció "la existencia de un pacto corporativo-militar-sindical, dirigido a impedir el restablecimiento de una genuina democracia, tanto en el terreno de las instituciones del Estado como en el de las organizaciones obreras".

"La existencia de una vinculación de tipo político entre jefes militares y cierta parte de la dirigencia sindical ha sido una constante de la historia argentina en las últimas décadas —añade—, y así lo han establecido autores muy serios que se han ocupado del desenvolvimiento político y social de la República Argentina durante los últimos cuarenta años".

● EXAMEN DE INGRESO

El ex ministro radical de Educación Carlos Alconada Aramburú, actual asesor de Raúl Alfonsín, adelantó que su partido mantendría el examen de ingreso a las universidades, pero eliminará los cupos y aranceles por considerarlos "inmorales".

En otro orden de cosas, adelantó que la materia "Formación moral y cívica" sería reemplazada por "Formación cívica" y afirmó que se abrirán "tantos centros populares de cultura como agencias del PRODE".

Alconada Aramburú señaló como uno de los problemas "más agudos" que deberá enfrentar el nuevo gobierno la situación de las provincias que debieron hacerse cargo de las escuelas primarias "sin presupuesto".

"Ese traspaso fue un ardid político", pero "hay que encontrar soluciones a las provincias con menos recursos", dijo.

Cristina Guzmán se retira de la tumultuosa reunión donde fue separada de la presidencia.

CRISTINA GUZMAN SE QUEDO SIN "CENTRO": TUMULTUOSA SESION

La ex diputada nacional Cristina Guzmán, quedó virtualmente separada de su cargo en la presidencia del Partido Federalista de Centro anoche, que se aprestaba a proclamar su adhesión a la fórmula presidencial de la Alianza Federal que integran Francisco Manrique y Guillermo Belgrano Rawson.

En una agitada reunión de la junta promotora del Partido Federalista una amplísima mayoría de los asistentes se mostró contrario a la conducción de la Guzmán, pero hasta pasadas las 23 de anoche aún no se había llegado a la votación necesaria para desalojar a la Guzmán de su cargo.

Como indicio claro de esa tendencia, Guzmán fue reemplazada por el voto de los asambleístas de la presidencia de la asamblea, siendo sustituida por Federico Carman. La reunión se realiza en un clima de gran desorden y discusiones. Adherentes a la doctora Guzmán prometieron reiteradamente que accionarán legalmente para impugnar las decisiones de la asamblea.

Las deliberaciones se ven entorpecidas por la reciente hostilidad entre observadores que abuchean o aplauden a representantes de una u otra tendencia.

Voceros del grupo que lidera Guzmán adelantaron anoche que ya se conformó la "Línea Federalista Republicana" un paso que eventualmente puede derivar en la conformación de un nuevo partido en el ámbito de esta Capital.

Añadieron que es propósito de Guzmán regresar a Jujuy y alinearse en el Movimiento Popular Jujeño que lidera el padre de la ex diputada, Horacio Guzmán.

La Guzmán se postulará como candidata a diputada nacional lo mismo que en 1973 por aquella provincia, añadieron.

El dirigente centrista Federico Carman fijo ayer su posición ante la fractura registrada en su partido y atribuyó a "motivaciones personales" la postura de quienes se opusieron a la unidad, así como a la fórmula presidencial integrada por Francisco Manrique y Guillermo Belgrano Rawson.

POR LA UNIDAD DEL PERONISMO: REUNION

Con el propósito de lograr la unidad del peronismo y de todos los sectores que se constituyeron en líneas internas a los fines electorales, por iniciativa de un grupo de dirigentes justicialistas, se reunirán hoy los representantes de las distintas líneas en la sede del Club Honor y Patria.

Cabe señalar que recientemente se han realizado diversas reuniones previas, en las que participaron los dirigentes Adrián Amodio, Julio Olmos, José Luis Sabandini y Juan José Pomares (por el sector que lidera Herminio Iglesias), Julio Bárbaro y Juan Carlos Gallegos (luderismo), los economistas Emilio Udaquiola, Félix Buenaventura, Dante Loos y Carlos Mirson (robledismo) y los empresarios Jorge Catervetti y Armando Bartolotto.

ARTISTAS E INTELECTUALES SIN ACUERDO EN 'CENSURA'

Artistas e intelectuales de distintos partidos políticos (una suerte de Multipartidaria de la cultura ampliada) no llegaron finalmente a un acuerdo sobre la oportunidad y el tono de un pronunciamiento común condenatorio de la **"censura y listas negras"** y a favor de la **"libertad de expresión, el trabajo cultural, los derechos humanos y la dignidad de las personas".**

El grupo había logrado algunas coincidencias expresadas en un documento preliminar que sostenía, entre otras cosas, el fomento indispensable de **"la soberanía cultural para cimentar la soberanía nacional. Por lo tanto** —señalaba— **debe concebirse cada uno de los actos humanos y a todo el territorio nacional como un escenario cultural donde el respeto por las diferencias de pensamiento y la promoción de las voces marginadas fortalecerá la identidad nacional".**

Agregaba sobre este punto que se requiere forjar **"las bases materiales para poder afianzarse en todo el pueblo".** Afirmaba luego el texto que **"nuestra cultura será realmente nacional cuando todos los argentinos puedan ser protagonistas, sin que se postergue a nadie por razones geográficas o económicas. Para lograr la liberación** —sostenía— **debemos realizar sin demora los cambios de fondo necesarios para finalizar con nuestra dependencia".**

Sobre esos lineamientos se había logrado un **"acuerdo mínimo"** que suscribirían todas las corrientes y que marcaría un compromiso para trabajar desde ahora y en el futuro tomando como base los postulados del documento. El avance de esas gestiones se interrumpió cuando los representantes del peronismo, Carlos Carella y Ricardo Halac, manifestaron que **"cualquier pronunciamiento realizado ahora limitaría la acción del futuro gobierno".**

Participaron de esas deliberaciones Luis Brandoni, Aida Bortnik y Carlos Gorostiza por el radicalismo, Atilio Stampone y Guillermo Ariza, por el Movimiento de Integración y Desarrollo (MID), Mario Sábato por el PI, Eduardo Gudiño Kieffer y Augusto Bonardo por la democracia progresista y Raúl Larra y Alfredo Datman por los comunistas.

PALERMO: HOY, VEREDICTO A LOS STANDS

Un 14 por ciento de los animales anotados en la Trigésimo Primera Exposición Internacional de Ganadería, Agricultura e Industria ingresó a Palermo al cabo del segundo día destinado a la entrega de reproductores.

En tanto, hoy se conocerá el veredicto del jurado de "stands" que preside Luis Firpo Miró.

Por su parte, el subsecretario del Menor y la Familia, Iván Posse Molina, asistió al acto inaugural del local de la Asociación Promotora de Yerba Mate, en el pabellón Frers.

Lo hizo en representación del ministro de Acción Social, Adolfo Navajas Artaza, quien no concurrió por causas que no se informaron.

Entre los episodios no programados de la exposición una vaquillona Fleckvieh de la cabaña "La Valeria" debió ser sometida al efecto de calmantes frente a la resistencia que ofreció a ser llevada a su box.

Computado el día lunes y hasta las 18 de ayer entraron 193 bovinos, 111 equinos, 211 chinchillas y 269 aves que suman 784 reproductores, de los más de 5.600 anotados para la exposición palermitana.

En bovinos, ingresaron al predio ferial los primeros ejemplares de las razas Holando Argentino y Charolais.

En lo que respecta a los Charolais entraron 7 machos y 8 hembras pertenecientes a la cabaña "San José" del partido de Pergamino, de hijos de Ricardo Grandio.

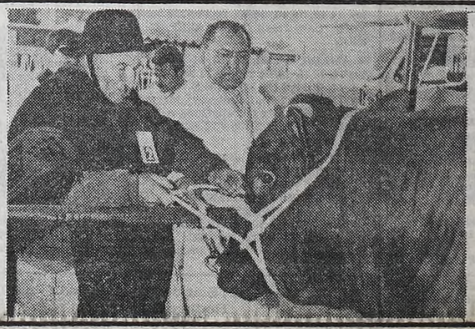

Las penas, nuestras; las vaquitas pa' mirarlas. En la Rural sigue el ingreso de animales para la muestra de ganadería e industria.